

VOIR COMPRENDRE AIMER
ISSENDOLUS

2011
N°24

BULLETIN D'ISSENDOLUS

PRESIDENT FONDATEUR : Mr Jean Claude DELLAC

RESPONSABLE DE LA PUBLICATION : Mr Patrick DELLAC *Maire d'Issendolus*

SOMMAIRE :

Page 01	SOMMAIRE	
Page 02 à 03	LE MOT DU MAIRE	Patrick DELLAC
Page 04 à 05	ETAT CIVIL	Suzanne QUERCY
Page 06 à 07	PERMIS DE CONSTRUIRE	Suzanne QUERCY
Page 08 à 09	BIBLIOTHEQUE	Les responsables
Page 10 à 15	ISSENDOLUS ANIMATIONS	Le Bureau
Page 16	LE CLUB DE FOOT U.F.M.	Les Co-présidents
Page 17	L'ECOLE DE FOOT EFLS 96	Le Co-président
Page 18	LE CYCLO CAUSSE ISSENDOLUS	Le Président
Page 19	LE CLUB DU TEMPS LIBRE	Le Bureau
Page 20 à 21	LE CLUB ST HUBERT	Le Président
Page 22 à 23	LES AMIS DU MALI	Le Bureau
Page 24 à 26	APCNCI	Le Bureau
Page 27	LE SECTEUR PAROISSIAL	
Page 28 à 30	INFORMATIONS CENTRE SOCIAL	Association Ségala Limargue
Page 31 à 41	HISTOIRE DE TOULEYROU	Christiane CAYROL
Page 42	INFORMATIONS MAIRIE	Suzanne QUERCY

LE MOT DU MAIRE

2010 s'en est allé, une nouvelle année commence....

Et à nouveau je suis très heureux de vous retrouver à travers notre revue communale. Je tiens à vous adresser mes meilleurs vœux . Que 2011 vous apporte joie, bonheur et surtout santé. Que tous vos projets puissent se concrétiser. Evidemment, j'aurai une pensée particulière pour toutes celles et tous ceux qui pour diverses raisons vivent éloignés de notre village, mais qui y sont fortement attachés.

De gros travaux ont été réalisés durant l'année écoulée et d'autres projets pointent à l'horizon.

Tout d'abord, comme prévu depuis longtemps, la création du nouveau cimetière. Chantier important qui a nécessité beaucoup de dextérité mais nous arrivons au bout et d'ici quelques semaines un parterre verdoyant s'étalera en attendant la mise en service de ce bien. Un columbarium sera installé dans le courant de l'année et nos agents municipaux réaliseront, petit à petit, le mur de clôture.

En parallèle avec cet aménagement, le Conseil Municipal s'est penché sur le problème rencontré par les associations sportives de notre territoire et plus particulièrement sur le nombre de jeunes licenciés à l'École de Foot Limargue Ségala qui manquent de structures pour faire évoluer, dans de bonnes conditions, tous leurs joueurs.

L'aménagement du stade existant permet de répondre à l'attente de tous ces bénévoles :

- Mise en place d'un éclairage homologué par la ligue de football
- Pose d'un grillage et filet de protection nécessaire pour un déroulement des matchs dans de bonnes conditions techniques et sécuritaires
- Plantation d'une haie végétative et de plusieurs arbres le long du terrain de foot afin d'assurer une protection visuelle entre le stade et le cimetière
- Aménagement d'un parking

Un tel projet représente un investissement pour notre commune mais il est très structurant car il permet à tous les jeunes de notre canton de se retrouver dans un milieu associatif très porteur.

Ensuite, c'est l'aménagement de la maison du Moulin à Vent qui a retenu toute notre attention. Les travaux sont en cours et devraient se terminer dans le courant de l'été pour une location dès l'automne.

Le logement de l'école va être mis aux normes : électricité, isolation, changement des huisseries.

En partenariat avec la Communauté de Communes et l'association Ségala Limargue, l'ouverture du relais d'accueil petite enfance (RAPE) « Les Petites Mains » a vu le jour. Nous avons demandé et obtenu un accueil sur notre commune le 4^{ème} jeudi de chaque mois. L'ouverture est prévue le jeudi 27 janvier 2011 de 15 h 30 à 17 h 30 au Foyer Rural .

Le RAPE est un lieu d'accueil des assistantes maternelles, parents et enfants de 0 à 6 ans. L'enfant est sous l'entière responsabilité de l'assistante maternelle ou du parent qui l'accompagne. Une éducatrice jeunes enfants est animatrice du RAPE. « Les petites mains » est un lieu public, gratuit, sans inscription.

Le futur projet qui nous tient à cœur est la maison d'accueil pour personnes âgées appelée unité de vie et d'accueil familial (UVAF)

Le principe est simple. Il s'agit de micro unités de vie gérées par des familles sur la base de la réglementation de l'accueil familial. La maison se compose de deux niveaux : le rez-de-chaussée est destiné aux pensionnaires (au nombre de trois maximum selon la réglementation). Chacun dispose de sa chambre, chacune équipée en sanitaires. Le premier niveau dispose également d'un lieu de vie commun pour les repas et la détente. La famille d'accueil, quant à elle, occupe le second niveau. Elle vit dans un logement qui lui est entièrement dédié.

En général, les micro-unités sont construites par deux et fonctionnent en binôme ce qui permet aux familles d'accueil d'avoir de la souplesse dans leur organisation quotidienne.

Accueillants et accueillis sont locataires des lieux. La personne qui détient l'agrément est en règle générale salariée des personnes âgées. Elle assure une prise en charge matérielle et relationnelle (doit garantir la sécurité, la santé, le bien être physique et moral). Les pensionnaires sont nourris, logés, blanchis.

Cette opération est en pleine élaboration. Si elle se réalise et nous l'espérons, la commune donnera un terrain et assurera l'aménagement des abords, la société POLYGONE prendra en charge la construction.

Depuis longtemps nous avons l'ambition d'avoir une structure pour personnes âgées et comme vous pouvez le constater, nous avons la volonté de la concrétiser. Vous pouvez compter sur la détermination du Conseil Municipal et celle de votre maire.

BONNE ET HEUREUSE ANNEE A TOUS

Le Maire

Patrick DELLAC

ETAT CIVIL 2010

NAISSANCES

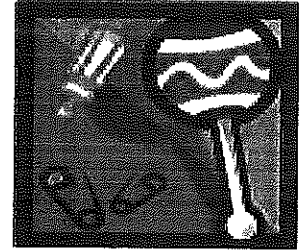

Lucas Maurice BOUYGUES né le 03/02/2010 à CAHORS (Lot)
De Sébastien et de Valérie PIGANIOL domiciliés à Gary

Léa DUMANT née le 08/06/2010 à CAHORS (Lot)
De Sébastien et de Céline SALOME domiciliés à Vernique

Coralie Alicia LAVINAL née le 13/06/2010 à BRIVE LA GAILLARDE (Corrèze)
De Jean-Luc et de Priscilla RAZANANOA domiciliés au Bourg

Elsa Martine LAVAUD née le 05/08/2010 à CAHORS (Lot)
De Fabrice et de Nathalie PIGANIOL domiciliés à Gary

Clémence Athénaïs Flore BRUNET née le 08/09/2010 à CAHORS (Lot)
De Nicolas et de Sophie PLANTIE domiciliés à L'Hôpital Beaulieu

Mathéo Kylian Christophe SAEZ née le 09/10/2010 à ALBI (Tarn)
De Cédric et de Sophie DUSENNE domiciliés Les Bories

MARIAGES

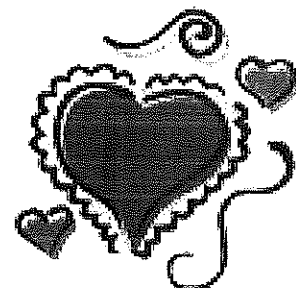

Edouard NOUIRA et Betty LAFON
Domiciliés à Buzat

07/08/2010

PERMIS DE CONSTRUIRE ET DECLARATIONS PREALABLES

PERMIS DE CONSTRUIRE
ET
DECLARATIONS PREALABLES
2019

Permis de construire délivrés à :

M. BAYNAT Régis pour la construction d'un bâtiment agricole à Mondou

M. BRUNET Pierre pour la transformation d'une grange en habitation à L'Hôpital Beaulieu

M. CAYROL Lionel pour l'aménagement d'une grange en habitation à Touleyrou

M. DEHON Stéphane pour la transformation d'un garage en habitation à Buzat

M. GOUTAL Frédéric et Melle MAGE Laetitia pour la construction d'une maison d'habitation à Lacanétie

M. ROCHELET Gérard pour la construction d'un bâtiment de stockage agricole au Bouygarel

Arrêtés de non opposition à des déclarations préalables délivrés à :

Mme GAZEAU Annie pour la pose de deux vélux et la réfection des joints de son habitation à Dadot

M. et Mme DEBAUD Yohann pour la réalisation d'une clôture à Lacaral

M. RICHARD René pour la réfection de la toiture de son habitation à l'Hôpital-Beaulieu

M. BAYNAT Régis pour la réfection de la toiture d'une grange à Mondou

M. POMMIER Jacquie pour la construction d'une terrasse à Souilhol

LA COMMUNE pour la pose de 4 poteaux d'éclairage sur le stade de Buzat

M. BOISSET Christian pour la construction d'une piscine à Vernique

Mlle MADEBOS Elodie pour la construction d'un abri de jardin à Gary

M. CASTANET David pour la construction d'un garage à Soubral

M. MARTINS Armand pour la pose de vélux sur son habitation à Gary

M. et Mme NOUIRA Edouard pour la construction d'une piscine à Soubral

M. et Mme DELLAC Patrick pour la construction d'une véranda au Mas d'Atgié

M. et Mme LIEBMANN Yannick pour le ravalement des façades de leur habitation à Moulin à Vent

M. et Mme LE MIERE Jacques pour la construction d'une piscine à Gruffiel

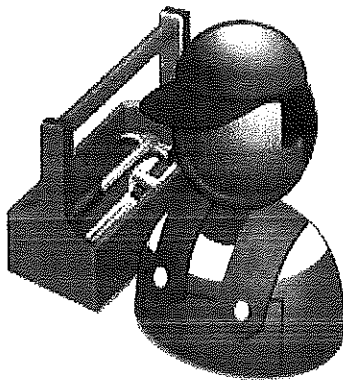

MENUS VARIES A LA BIBLIOTHEQUE

A l'occasion de cette fin d'année, période de fêtes et de repas en famille, la bibliothèque vous invite à passer à table, parce que la littérature sous toutes ses formes est un plat universel. Comme on se régale d'un bon far levé ou d'un délicieux pastis, on aimera, on appréciera un auteur, un roman historique ou régional, un polar ou une B.D.

La bibliothèque vous offre cette diversité puisqu'elle dispose d'un fond de 1580 ouvrages pour adultes et jeunes, tous genres confondus, auxquels s'ajoutent régulièrement des *nouveautés*.

Vous pouvez consulter sur place les listes des *nouveautés* mises en rayon périodiquement. Une subvention accordée pour l'année 2010 par le C.M. permettant leur acquisition.

Conviviale, notre bibliothèque accueille gratuitement tous les lecteurs petits et grands dans l'ancienne salle de classe les samedis matin de 10 h à 12 heures

Aline, Martine ou Mireille sont à votre écoute pour vous guider dans vos recherches, et vos suggestions sont prises en compte. Vous pouvez profiter d'un "coin lecture" mis à disposition de tous les lecteurs durant les heures d'ouverture de la bibliothèque.

Chacun pourra donc trouver son livre à "*dévoré*" souvent d'une traite bien calé au chaud dans son lit ou près du feu de cheminée, ou bien se "*régaler*" avec le dernier roman de son auteur préféré. *La lecture comme la cuisine reste une affaire de goût, de passion, et de plaisirs partagés*

Nous invitons donc, tous ceux qui ont faim ou soif de lecture à venir grossir le nombre de nos fidèles lecteurs pour échanger, discuter ou raconter son dernier "coup de coeur".

Nous souhaitons vous accueillir de plus en plus nombreux chaque samedi et faire découvrir ce lieu d'échanges et de convivialité à tous ceux qui ne nous connaissent pas encore.

Dans l'attente de vous rencontrer, les responsables de la bibliothèque vous souhaitent une bonne année 2011 enrichie d'ouvrages vous procurant bonheur, joie et amitiés.

RAPPEL

Restauration gratuite tous les samedis matin de 10 h à 12 h.

Au menu Adulte : 3 livres au choix (romans, documentaires, biographies, policier)

Pour les jeunes, un supplément de bandes dessinées, d'albums et de contes.

Durée de l'emprunt 3 semaines à renouveler si besoin.

Des magazines mensuels de tous genres, (bricolage, santé, tricots, Géo, magazines féminins) sont aussi à disposition. Emprunt illimité.

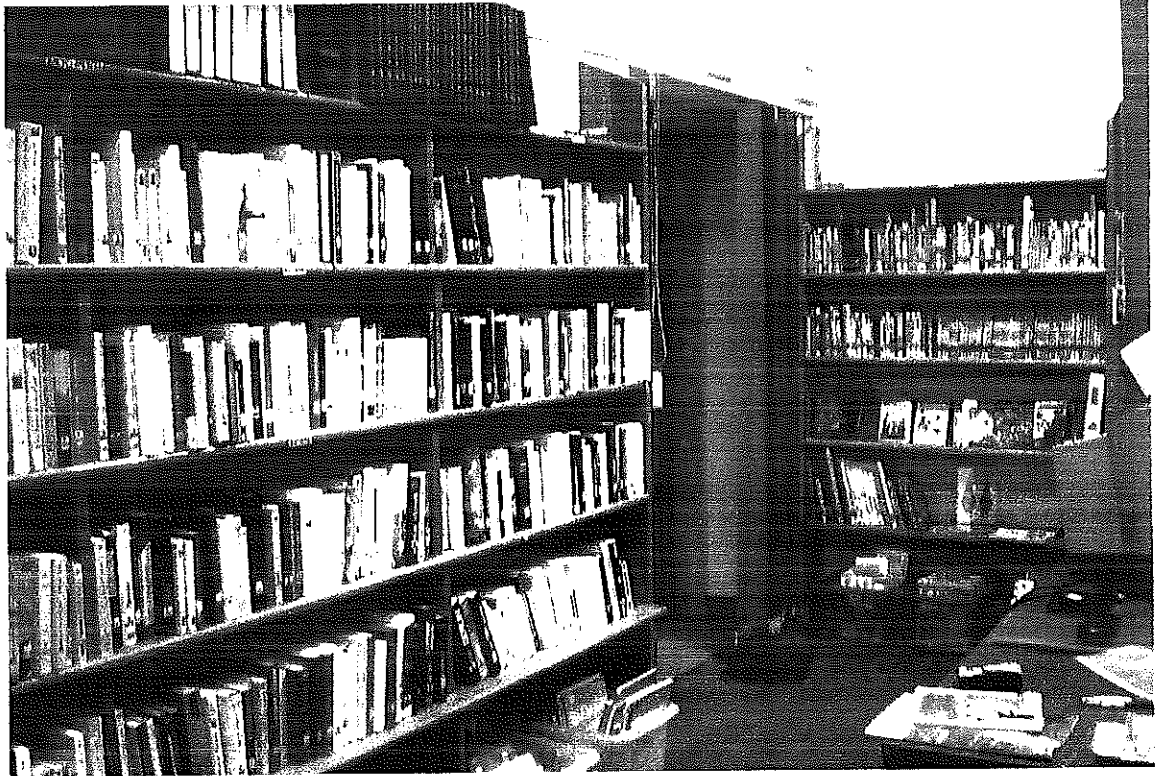

Menu d'octobre

Romans

- Claudel - L'enquête
- Kepler - L'hypnotiseur
- Malaval - Le notaire de
Bradcloup
- D'Ormesson - C'est une chose
étrange...
- Sardou - Amérique (T.1)
- Signol - Une si belle école.

Documentaires

- Sady - Craquez pour la crème
de marrons
- Clarke - La blessure des harbis

Menu de décembre

Romans

- Diwo - La calèche
- Zadorian - Le cherche-bonheur

Documentaires

- Fontanel - Grandir
- Tcher - Les compagnons du Tour
de France
- Giraudeau - Carnets de voyage.

Pour les jeunes.

- Le livre des héros
- La mystérieuse nuit de Noël
- C'est moi le roi

ISSENDOLUS

Animations 

Toute l'équipe d'« Issendolus Animations » vous adresse ses meilleurs vœux de joie, bonheur, santé... pour l'année 2011 elle en profite pour remercier tous les bénévoles qui ont collaboré à la réussite des manifestations organisées en 2010, elle espère pouvoir reconduire toutes celles-ci en 2011, et pour cela, elle compte sur votre support. Au cours de l'année 2010, les manifestations suivantes ont été organisées:

Par la Commission des Fêtes :

Organisateurs : Laetitia, Jessica, les jeunes bénévoles et toute l'équipe.

12 et 13 juin 2010 : Issendolus en fête !

La fête votive d'Issendolus a, comme d'habitude, commencé tôt le samedi par les traditionnelles aubades aux villageois; plus de 20 jeunes étaient de la partie répartis sur deux fourgons, ils ont reçu un accueil chaleureux de la population. Le samedi soir, Midnight-Express animait le bal disco réunissant la jeunesse d'Issendolus et des environs dans une ambiance très musicale et très dansante. Malheureusement, le bal s'est terminé avec quelques pugilats qui ont dégénérés en dehors de la fête par la destruction gratuite de biens publics et privés. Le dimanche, après la messe et le dépôt d'une gerbe au Monument aux Morts accompagnés d'une Marseillaise chantée par une chorale accompagnée par un accordéon, l'apéritif était offert par « Issendolus Animations » aux personnes présentes. Le dimanche après-midi, s'est déroulé le traditionnel concours de pétanque en doublette: 28 équipes étaient présentes. Il a été malheureusement perturbé par le gros orage qui a sévi sur le village et s'est terminé sous une pluie battante. Vu les conditions climatiques, le repas du soir, excellent et copieux par ailleurs, a du être organisé sur le plancher du chapiteau et vu le manque de place, le bal musette a du être réduit à sa plus simple expression. L'équipe d'« Issendolus Animations » remercie tous les bénévoles qui les ont aidés dans cette organisation et espère pouvoir organiser une fête dans de meilleures conditions l'an prochain.

Par la Commission « Brocante » :

Organisateurs : Joël Baynat - Marie-Josée Bos - Emmanuelle Roussel - Vincent Landes-Delpon

17ème Marché aux fleurs d'Issendolus

Le traditionnel Marché aux fleurs a été organisé le 8 mai dernier, sur la place de Buzat, sous la houlette d'une équipe partiellement renouvelée et comptant un bon nombre de jeunes de la commune. Malgré un temps pluvieux le matin, mais avec un ciel dégagé l'après-midi, plus de 1000 personnes ont déambulé dans les allées du marché aux fleurs. La gastronomie locale était également bien présente : des produits régionaux tels que : huile de noix, asperges, fraises et vins de la région et du Lot, ... étaient bien représentés. Les visiteurs ont pu également essayer de découvrir l'objet rare ou recherché chez les vide-greniers présents sur la place. Les enfants n'étaient bien sûr pas oubliés, ils se sont réjouis avec des balades en calèche et à dos d'âne, ainsi qu'avec un manège et une pêche aux canards. Le club de peinture et dessin d'Issendolus a présenté ses œuvres dans une très belle exposition à proximité de la place. Issendolus Animations remercie tous les membres de l'association ainsi que tous les bénévoles, avec une mention toute spéciale pour la jeunesse, qui ont œuvré pour la réussite de cette belle journée et vous donne rendez-vous pour la 18ième édition l'an prochain.



Pour la Section Gymnastique :

Contact : Laetitia Andurand - Laetitia Bos

Les cours se maintiennent grâce à la ténacité de certaines licenciées.

Les nouveaux horaires sont le jeudi de 19h30 à 20h30.

Toutes les personnes sont les bienvenues, les séances se déroulent dans une ambiance bon enfant et personne n'est tenu à participer à tous les exercices si il/elle estime la difficulté trop élevée.



Section Dessin-Peinture :

Contact : René Laurensou 05 65 40 94 52 (le soir)

Pour sa 14^{ième} année, la section dessin-peinture se place dans la continuité. Les séances hebdomadaires ont toujours lieu les mercredis de 19h00 à 21h00 d'octobre à juin dans la même salle mise à disposition par la commune.

Notre animatrice, Christelle Négret, après une pause pour choyer sa dernière création, la petite Violette, est revenue faire sa 4^{ième} rentrée avec nous pour notre plus grand plaisir.

Les thèmes abordés en dessin et peinture sont toujours très variés. A l'écriture de cet article, nous étions dans l'interprétation de masques vénitiens issus de la collection de Yves et Danielle (bien connus dans notre commune pour leur accent plein de soleil).

Notre troisième exposition, réalisée le jour de la brocante nous a permis de vous montrer nos travaux de l'année écoulée et de mettre en avant une jeune puce prometteuse de la commune.

Grâce au soutien financier d'Issendolus Animation, nous pouvons toujours proposer aux personnes débutantes (ou aguerries) qui souhaiteraient nous rejoindre, une palette de matériels permettant de découvrir une grande partie des techniques picturales. Cette année, notre investissement devrait porter sur l'achat de quelques chevalets.



Quelques assidus jeunes et ... encore jeunes de la section

Issendolus Animations a également pris en charge diverses autres manifestations :

- Un cinéma en plein air, le 26 juillet 2010 :

Grâce à Ciné-Lot, la séance de cinéma en plein air a permis la projection de "De l'autre côté du lit", un film de Pascale Bouzadoux avec Sophie Marceau et Dany Boon. Une comédie qui narre l'histoire d'un couple qui décide d'échanger leur vie pour échapper à la routine. La séance, qui a réuni plus de 100 personnes a permis de passer un bon moment de détente. Issendolus Animations vous donne rendez-vous l'an prochain, le dernier lundi de juillet.

- Le Carnaval des enfants, le 14 mars 2010:

Issendolus : Monsieur Carnaval devait être jugé et condamné !

Par un temps frais mais sous le soleil, les enfants d'Issendolus, leurs parents et quelques sympathisants se sont réunis au Foyer Rural ce 14 mars pour promener M. Carnaval dans les rues du village. A l'issue de cette promenade et conformément à la tradition, M. Carnaval a été jugé sur la place de la Mairie, il a été reconnu coupable de ses méfaits. Les enfants l'ont condamné à être brûlé vif. Michèle qui faisait office de bourreau, s'est acquittée avec brio de cette lourde tâche. Lorsque la sentence a été exécutée et qu'il ne restait plus que des cendres, les enfants se sont réunis pour apprécier un goûter préparé par les parents et les bénévoles d'Issendolus Animations. Le soir venu, ils sont rentrés chez eux tout heureux d'avoir passé un bon après-midi.



- **Le Noël des enfants, le 5 décembre 2010:**

Ce dimanche, les enfants d'Issendolus sont venus nombreux au traditionnel après midi de Noël. Cette année, ils ont pu participer à un très beau spectacle de chansons traditionnelles et contemporaines (Perret, Bobby Lapointe...) pour enfants intercalées de magie. Ensuite, nous avons eu la visite du Père Noël, qui n'oublie jamais de s'arrêter à Issendolus pour gâter nos enfants. Des bonbons et des chocolats ont été distribués aux enfants de la part du club du Temps Libre, que nous remercions. S'en est suivi un goûter avec les délicieux gâteaux confectionnés par les parents et nous nous sommes tous retrouvés autour du pot offert par la municipalité.

L'Assemblée Générale est prévue le 22 janvier 2011, nous comptons sur votre présence pour continuer à nous soutenir dans nos actions.

Le bureau 2010 :

Président : Christian Jacques

Vice-Présidente : Laetitia Bos

Vice-Président : Jérémy Sainte Marie

Trésorière : Virginie Floret

Trésorier adjoint : Didier Sainte-Marie

Secrétaire : Jessica David

Secrétaire adjoint : Eric David

L'UF Marivalois avec près de 150 licenciés est une association en plein développement. Quatre équipes séniors, une équipe féminine et une équipe vétérans foulent tous les week-ends les stades de Lacapelle, Anglars, Issendolus et Thémines.

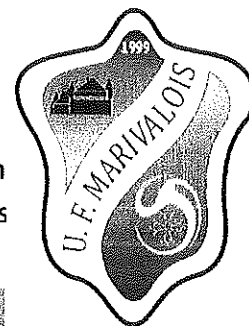

La saison 2009/2010 s'est soldée par l'accession au plus haut échelon départemental de notre équipe 2. Nous rejoignons ainsi 2 clubs du département Cahors FC et PSV D'OLT (Pradines, St Vincent Douelle), qui se trouvent dans la même configuration, c'est pour dire la performance. Nous rivalisons donc avec les grosses cylindrées du département voire de la région.

L'équipe 3 n'est pas en reste puisqu'elle accède également à la division supérieure après une saison remarquable. Quand à la 4 tout le monde s'accorde à dire que pour une première c'est une réussite, les joueurs amenant ce plus de convivialité qui fédère tout un club.

Les vétérans continuent pour le plaisir de rencontrer leurs homologues du nord du département tout en terminant leur soirée autour d'un bon repas.

Enfin, honneur aux féminines dont l'engouement ne cesse de progresser, elles sont depuis septembre une vingtaine à s'entraîner sur le stade d'Anglars tous les vendredis soirs.

Et puis, il faut regarder l'avenir et c'est ce qu'ont fait dirigeants et joueurs cadre de l'UF Marivalois pour monter un projet sur 3 ans avec une volonté d'anticiper les événements, d'améliorer l'existant et de se fixer des objectifs ambitieux mais raisonnables.

Des commissions ont vu le jour, manifestations, sponsors, sportives, terrains et infrastructures...

L'UF Marivalois est en pleine mutation, l'arrivée de jeunes de l'école de foot Limargue Segala, qui fait un travail remarquable, nous permet d'envisager un avenir serein.

La saison 2010/2011 démarre bien sous la houlette d'un nouvel entraîneur J Jacques ROUJAS diplômé d'un BE2, d'un diplôme de préparateur physique, d'entraîneur de gardien de but et d'une solide expérience dans des clubs ayant évolué à un bon niveau régional.

Nous souhaitons remercier tout particulièrement la municipalité d'Issendolus dont l'équipement en éclairage du stade de Buzat est un plus pour nous. Tous les vendredis soir une quinzaine de joueurs de l'équipe 1 ou 2 s'entraînent sur ce terrain pour faire un travail spécifique de mise en place tactique du groupe en vue du match du samedi ou du dimanche. Ce stade accueille tous les samedis après-midi un match des moins de 18 ans et tous les dimanches une équipe sénior procurant une belle animation pour notre village.

Nous espérons vous voir nombreux encourager l'ensemble des équipes de l'UF Marivalois et de l'école de foot.

Les présidents

Bernard HUG Jean-Marc BRUNET

EFLS 96



L'Ecole de Foot Limargue Ségala 96 vient d'attaquer sa quinzième année d'existence. Cette association sportive qui compte environ 170 licenciés (140 joueurs et 30 dirigeants) évolue sur les stades du Canton de Lacapelle Marival.

Sur le site d'Issendolus, les deux équipes de U 18 jouent tous les matchs de championnat ainsi que les matchs de coupe.

Les autres catégories sont réparties sur Fons, Cardaillac, Leyme et Anglars et quelquefois Lacapelle.

Je voudrais remercier les éducateurs bénévoles qui entraînent et encadrent tous ces jeunes, futurs talents, qui un jour évolueront dans les clubs séniors qui dépendent de notre école de foot.

La saison dernière, notre école a obtenu le label qualité, décerné par la fédération française de football, la ligue et le district, pour son engagement à promouvoir et développer la pratique du football chez les jeunes, assurer l'accueil et la sécurité des pratiquants, encadrer avec compétence les rencontres.....

Je tiens également à remercier tous ceux qui aident financièrement ce club afin qu'il perdure, et particulièrement la Municipalité d'Issendolus pour son investissement dans l'aménagement du stade de Buzat. La création d'un éclairage homologué et la mise en sécurité du terrain permettent à nos jeunes de jouer dans de très bonnes conditions et nous sommes heureux que par l'intermédiaire de notre école, elle ait pu obtenir une subvention de la ligue dans la cadre du Fonds d'Aide au Football Amateur.

Bonne année 2011 à tous
Le co-président
Serge Querey



La remise du label

Le Cyclo Causse Issendolus

**vous souhaitent
une bonne et heureuse année 2011 !**

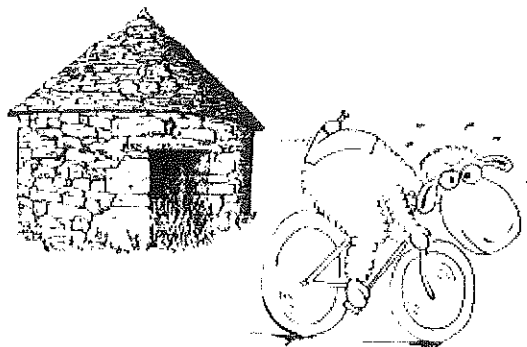

Pour la 2^{ème} année, notre club participe à la rédaction de la gazette du village et profite de cette tribune qui nous est offerte pour vous présenter tous nos vœux. Des vœux de bonne santé sans quoi tout projet reste vain.

Rappelons que le **CCI** est un club sportif pour la pratique du vélo de loisir même si nous participons pendant la saison à quelques cyclos sportives dont la Vélotoise. Nous formons une véritable équipe.

Comme toutes les autres associations de la commune, le CCI a tenu son assemblée générale 2010.

L'ensemble du bureau démissionnaire a été reconduit dans ses fonctions pour la saison 2011, Stéphane ARLET, président, Eric DELSAHUT, vice-président, Thierry BEAUVAIS, trésorier, Thierry RIOLS secrétaire. L'effectif du club reste stable avec 10 licenciés. Régulièrement, des cyclistes du village et des communes avoisinantes nous rejoignent le dimanche matin, preuve de la bonne ambiance qui anime nos balades. Le départ est généralement à l'abri bus sur la place de L'Hôpital.

Lors de l'AG 2010, le président Stéphane ARLET a présenté le bilan moral du CCI en évoquant les moments forts de 2010 avec en particulier le repas du far levé en février, le week-end au Mont Ventoux dont l'Ascension représente pour les passionnés de vélos un moment d'effort intense et de récompense extrême lorsqu'on arrive après 2 heures de grimpe au sommet. Le spectacle est si beau qu'il fait oublier la difficulté pour y accéder.

Pour sa sortie de juin, le club est allé au Puy Mary. Au programme, 6 cols à franchir en 2 jours, 2 très beaux parcours qui nous ont permis de découvrir de somptueux paysages du Massif Central dont le lac Chambon, le Mont Dore et bien sûr le Puy Mary. Après l'effort, nous nous sommes accordés un moment de détente dans un centre de balnéothérapie.

Le 27 juillet, la sortie à Marcilhac-sur-Célé organisée par notre guide Jérôme nous a amené de la vallée du Célé à la vallée du Lot en traversant le Causse. Magnifique ballade. A l'arrivée, un repas gargantuesque nous attendait à l'auberge du village.

Et pour finir, la dernière sortie près d'Enraygues dans l'Aveyron. Le parcours était difficile et probablement trop long car la fatigue était encore bien présente une semaine après la participation à la Vélotoise (cyclo-sportive) à Figeac.

Avant de conclure, remercions très chaleureusement toutes les personnes qui ont participé au repas du far levé 2010 qui a connu pour sa 1^{ère} édition un franc succès. En 2011, le repas aura lieu le dimanche 20 février 2011 à 12h30. Des affichettes auront été distribuées dans vos boîtes aux lettres.

Pour tout renseignement et inscription, vous pouvez contacter Jean-Marc Brunet au 05.65.38.71.98 ou Eric Delsahut au 05.65.40.83.26. 100 personnes au maximum.

Un dernier mot enfin pour encourager toutes les personnes de la commune à pratiquer une activité sportive et un grand bravo aux nouveaux retraités qui se sont mis au vélo.

Bienvenu à ceux qui veulent rouler le dimanche matin avec nous.

Le bureau du CCI.

LE CLUB DU TEMPS LIBRE

Le club du temps libre est heureux de vous faire part des activités de l'année 2010

10 janvier : Assemblée générale Dégustation de la galette Animation musicale

21 Février : Quine Nombreuses participation dans la bonne humeur Nombreux lots

15 Mars : Journée stockfish .Visite de rivière d'Olt Repas à Grand Vabre et visite de la Maison de la châtaigne

28 Mars : après-midi au Café -Théâtre Coté- Rocher : LE CLAN DES DIVORCES ou nous avons pu nous détendre dans la bonne humeur

4 Mai : Journée de la forme à GRAMAT La matinée plusieurs circuits pédestres nous étaient proposés ; Repas ; L'après-midi : jeux, belote, pétanque

18 -19- 20 -Mai : Voyage de 3 jours dans les Pyrénées :
Le pont d'Espagne avec ses forêts et ses cascades
Les sanctuaires de LOURDES puis la découverte de GAVARNIE
L'abbatiale de SAINT-SAVIN Le PIC du MIDI à 2877 m Vue féerique sur les sommets enneigés et commentaire du site par un astronome

1 septembre : sortie 1 jour en Dordogne Visite guidée des pans de TRAVASSAC au cœur de la Corrèze. Démonstration par un ardoisier dans la transformation de la pierre en ardoise L'après-midi visite des jardins de l'imaginaire à TERRASSON

9 septembre: Rassemblement départemental au Lac de Tolerme, promenade autour du lac, 470 personnes ce sont retrouvés autour de la table pour cette manifestation amicale

17 septembre : Concours de belote De nombreuses équipes ont pu s'affronter pour gagner les premiers lots Soirée très sympathique

17 octobre : Goûter offert par le club avec une animation récréative

9 novembre : Sortie surprise Visite de la maison du pain d'épice Gouter à Curemonte pour déguster les pets de nones et son rosé de Branceille

21 novembre Repas du club et comme d'habitude très bonne ambiance

Distribution de bonbons aux enfants et 19 boites de chocolats à nos aînés

SOCIETE DE CHASSE

LE CLUB SAINT HUBERT

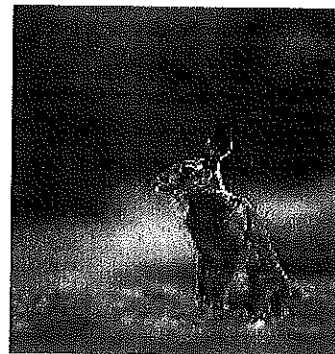

*Vous présente ses meilleurs vœux de joie, bonheur, santé,
..... pour l'année 2011.*

*En 2010, le repas annuel n'a pas eu lieu suite à une décision
du bureau.*

Nous avons fait notre assemblée générale. Il a été fait le rapport
financier qui est apparu positif ensuite nous sommes passés au
renouvellement du bureau :

Président d'honneur : M. Dellac Patrick

Président : M. Landes Delpon Vincent

Vice-président : M. Gestes Guy

Secrétaire : M. Molinier Louis

Secrétaire adjoint : M. Payrol Pierre

Trésorier : M. Esteves de Oliveira José

Trésorier adjoint : M. Adgié Bernard

Pour la saison 2010/2011 la fédération de chasse nous a délivré 18 colliers pour les chevreuils et nous avons fait pour le moment 2 battues :

- Le dimanche 26 septembre : 2 chevreuils tués
- Le dimanche 31 octobre : 5 chevreuils tués

La prochaine battue se fera dans le mois de février.

La société de chasse tient à remercier tous les chasseurs et les non chasseurs pour leur travail au sein de la société malgré les nouveaux règlements et autres difficultés.

Le bureau



Les Amis du Mali

Malgré les difficultés financières aux quelles nous devons faire face, l'association reste très active.

Mission à Mambila en septembre-octobre 2010 :

Sept bénévoles, dont beaucoup de jeunes, se sont rendus à Mambila en septembre-octobre pour deux semaines. L'objectif était de faire le point sur les projets en cours, de les prolonger avec la population villageoise.

- L'école est terminée (voir la photo), il faut encore la meubler, l'inauguration officielle aura lieu en septembre-octobre 2011. Ce projet a pu être réalisé grâce à l'aide du Conseil Régional « Midi-Pyrénées »
- Le puits à grand diamètre a été creusé, il reste à installer l'étaçonnement.
- Les différentes commissions fonctionnent correctement et sont globalement positives au niveau financier.
- Dès qu'ERDF acceptera les voyages au Mali de ses salariés, les projets d'Electriciens sans Frontières seront « réanimés ».
- Une collaboration avec l'AFDI Lot est mise en place, ce qui nous permettra de partager les frais d'envoi d'un container.



Il est prévu une nouvelle mission en septembre/octobre 2011 pour consolider les projets en cours et en définir de nouveaux.

« Les Amis du Mali » tiennent à remercier chaleureusement toutes les personnes qui nous aident pour permettre de faire avancer les projets de développement à Mambila.

L'assemblée générale s'est tenue le 13 novembre 2010 à Issendolus.

Les activités suivantes ont été prévues :

- Du 14 au 21 novembre : SICOVAL ; inscription de la MJC d'Escalquens qui va présenter sous forme de diaporama l'échange interculturel avec la Maison des Jeunes de Mambila
- Le 05 décembre : stand des Amis du Mali au marché solidaire d'Auzielle (31)
- Les 06, 07 et 08 décembre, marché de Noël à ASTRIUM (entreprise privée partenaire d'Airbus)
- Exposition/vente à l'hôpital Purpan en début 2011
- Soirée avec Studio 7 (cinéma + repas) au 1er trimestre 2011 à Escalquens (31)
- Repas animé par les Ruines Babines à Issendolus
- Repas africain dans le Lot

Le bureau des « Amis du Mali »

ASSOCIATION DES PROPRIETAIRES EXPLOITANTS OU NON EXPLOITANTS CHASSEURS ET NON CHASSEURS D'ISSENDOLUS

Les propriétaires exploitants ou non exploitants, chasseurs ou non chasseurs ont décidé de créer leur association afin de gérer la chasse sur leur commune

Ils expliquent pourquoi cette nouvelle association :

- 1) Parce qu'ils se retrouvent depuis plusieurs années mis à l'écart des décisions d'une société de chasse (Club St Hubert) dont la gestion et les pratiques ne correspondent pas à l'idée qu'ils ont de la chasse sur leur territoire communal.
- 2) Pour que les terres ne soient plus envahies par des chasseurs extérieurs à la commune mais pourtant présents tous les jours de chasse et qui se permettent même d'organiser des battues ... !
- 3) Parce que tout dialogue est impossible avec les membres du bureau du Club St Hubert.

Les propriétaires adhérents à cette nouvelle association de chasse souhaitent qu'à Issendolus, la chasse reste un loisir accessible à tous dans le respect des règles établies et le respect de leur patrimoine.

REGLEMENT DE L'ASSOCIATION APCNCI D'ISSENDOLUS

- Les propriétaires exploitants ou non exploitants chasseurs ou non chasseurs ont octroyé pour une durée de 3 ans à l'association un droit de chasse qui sera résigné tous les 3 ans au mois d'avril.
- Toutefois, si un propriétaire veut se retirer de l'association, il pourra dénoncer son adhésion à l'association au bout d'un an.
- Il sera instauré une carte d'adhérent pour chaque chasseur.
- L'association ne prendra aucun chasseur extérieur à la commune sauf les propriétaires de terrains ou d'une résidence principale.
- Seuls le Président et les 2 autres membres du bureau pourront décider des cartes d'invitations s'il y a lieu.
- Toutes battues aux sangliers non organisées par les membres de l'association seront interdites.
- La chasse aux lièvres sera autorisée sur les terres de l'association avec un maximum de 2 chiens courants et pas plus de 3 chasseurs.
- Tout propriétaire pourra interdire le passage sur ses terres à tout chasseur indésirable sans pour autant porter préjudice à l'association.

Toute personne souhaitant adhérer à notre association de chasse, peut contacter le président ou un membre du bureau.

Composition du bureau de l'APCNCI d'ISSENDOLUS :

Président : CABANES Pierre

Vice-président : VEDRUNES Evelyne

Secrétaire : BRUNET Jean-Claude

Secrétaire-adjoint : BOISSET Christian

Trésorier : DOMERGUE Pascal

Trésorier adjoint : FABRE Yves

La déclaration de cette association a été enregistrée à la sous-préfecture de Figeac le 13 septembre 2010 et a paru au Journal Officiel le 25 septembre 2010.

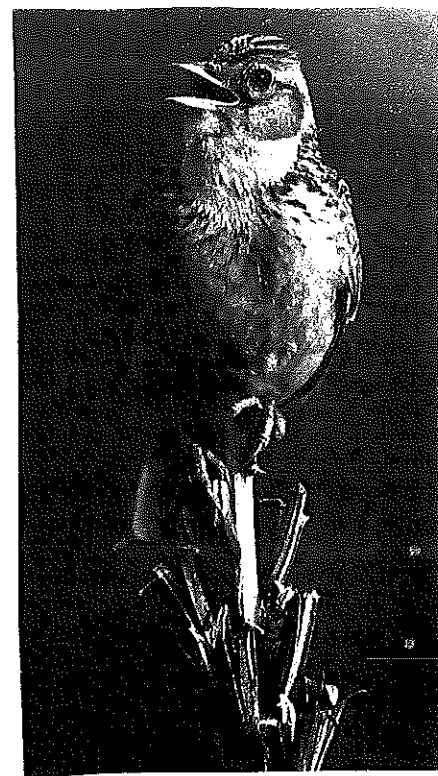

PAROISSE D' ISSENDOLUS

Avec la nouvelle organisation des paroisses de Gramat, Issendolus a une messe tous les deuxièmes dimanche de chaque mois alternativement à 9 heures 30 ou à 11 heures

Le 25 avril notre curé Jean Pierre Delmas accompagné de Monseigneur TURINI évêque de Cahors ont apporté une relique de sainte FLEUR à Ranguin au sein de la ville de Cannes pour l'inauguration d'une nouvelle église. Les reliques de saint Jean Bosco, saint Aygulf et sainte FLEUR ont été déposés sous l'autel dans un sépulcre qui fut ensuite fermé.

Le mois de septembre le père Jean- Pierre Delmas a été nommé Recteur des sanctuaires de Roc-Amadour .

La fête de sainte FLEUR, comme chaque année a été suivie avec une participation toujours aussi nombreuse. La messe était animé par la chorale du Chœur du Causse.

Nous remercions le père Jean-Pierre Delmas pour sa disponibilité à l'occasion des sépultures

Presbytère Tél :05.65.38.73.19

Association Ségala-Limargue - Centres sociaux 2010 - 2011

L'Association Ségala-Limargue (ASL) - créée en 1982 - a pour objet de soutenir, coordonner et développer la vie associative et communautaire dans les cantons de Lacapelle-Marival, Latronquière, Sousceyrac, et leurs environs.

Elle a pour but de :

- répondre aux aspirations des habitants de ce territoire à travers la mise en œuvre et le développement d'initiatives, d'actions ou de services concourant au maintien ou à l'amélioration de la qualité de vie sociale locale.

- mettre en place des services et des actions d'intérêt collectif et public sur la base de contrats d'objectifs négociés avec diverses catégories de partenaires.

L'ASL regroupe deux centres sociaux : espaces de proximité, de dialogue et de rencontre, espaces de construction, de gestion de projets qui contribuent à la vie locale, au mieux vivre des habitants, espaces où sont pris en compte les dimensions familiales et intergénérationnelles, espaces de construction collective dans le droit au respect et à la dignité de tout être humain quels que soient son origine et son statut social, espaces de solidarité face aux diverses formes d'exclusion et de discrimination, espaces d'ouverture vers les autres ...

L'ASL rassemble aujourd'hui plus d'un millier de familles (usagers et adhérents).

Voici en quelques lignes les principales actions et activités menées actuellement :

Emploi-formation-insertion : Un conseiller professionnel est à l'écoute des bénéficiaires du RSA. Depuis 2005, élargissement géographique aux cantons de Saint-Céré, Bretenoux, Figeac Est, Figeac Ouest, Cajarc, Livernon. Sur rendez vous.

Action collective auprès de bénéficiaires du RSA, en lien avec l'Association du musée éclaté de Cardaillac - vers une insertion socio-professionnelle.

Images de femmes, paroles de femmes : autour de différentes thématiques et de supports variés, arts plastiques, créativité, multimédia, pratiques théâtrales, ... pour un mieux être et une meilleure insertion sociale - A Latronquière.

Ateliers de "Loisirs créatifs adultes" :

Patchwork, couture, broderie, activités diverses, convivialité autour de boissons chaudes et de

gâteaux fait maison, rencontres et échanges sont au programme. Des sorties à thème, des visites, des stages de formation de telle ou telle technique, ... sont également organisées.

Sur le canton de Lacapelle-Marival, l'atelier fonctionne le mardi après-midi alternativement à Leyme, Sainte Colombe, Issendolus, Thémines

Sur les cantons de Latronquière et Sousceyrac, l'atelier fonctionne le jeudi après-midi alternativement à Comiac, Gorses, Latronquière, Montet et Bouxal, Saint-Hilaire.

S'il y a une demande d'habitants, d'autres communes peuvent accueillir ces ateliers.

Petite enfance : Développement en partenariat avec les collectivités locales et les habitants de services d'accueil au niveau de la petite enfance.

Micro crèche " les petits princes " - Création en 2002 d'une halte garderie, aujourd'hui micro crèche, soutenue par la MSA et la CAF. Capacité d'accueil de 8 places du lundi au vendredi de 8h15 à 18h 15 à Latronquière.

Structure d'accueil de tous-petits portée par le SIVU "les premiers pas en Ségala". La gestion de cette structure est assurée par l'ASL. Ouverte depuis février 2006 "la Remise" à Labathude, elle a une capacité d'accueil de 18 places - accueil du lundi au vendredi, de 7h 30 à 18h 30.

Ouverture du RAPE « Les petites mains », relais d'accueil petite enfance, sur le canton de Lacapelle-Marival. Accueil, animations, permanences les mardis et jeudis, rue Fricou à Lacapelle-Marival.

Des activités éducatives et de loisirs sont proposées les mercredis et durant les vacances scolaires pour les enfants des cantons de Latronquière, Sousceyrac et Lacapelle-Marival : animations à thèmes, sorties à la journée, mini-camps, stages, ...

Accueil de loisirs de Leyme

Accueil de loisirs de Sousceyrac

A titre expérimental, accueil de loisirs à Cardaillac durant l'été.

Transport possible en mini-bus 9 places au départ de Latronquière (accueil matin/soir à la crèche les Petits Princes

Au départ de Lacapelle Marival (accueil matin/soir au centre social) pour Leyme.

Possibilité de paiement par titres Evasion CAF46, bons MSA, chèques ANCV, Aide CE, Tarifs dégressifs fraties

Mission ados : montage de projets, mise en place d'un programme d'animations, de séjours avec les adolescents, ...

Point d'accueil périscolaire de Leyme : fonctionne durant l'année scolaire, avant et après le temps scolaire

Activité théâtrale : A Leyme, les "fabuleux comédiens" troupe de théâtre d'enfants/ados. Cette activité, existante depuis 2003, s'appuie sur la contribution des parents et s'inscrit dans le cadre du contrat enfance jeunesse et du projet éducatif local.

Danse classique, rythmique et modern jazz : mis en place dans le cadre du REAAP, pour enfants / ados. Professeur de danse : Dominique Alrivie. Le vendredi en fin d'après midi à Latronquière.

Apprentissage de la natation : organisation de cycle d'apprentissage/perfectionnement à la piscine "la Châtaigneraie" de Maurs: la Jolie - prévention contre les risques de noyade et développement de la pratique de la natation chez l'enfant.

Accompagnement à la scolarité :

Pour les enfants du primaire, aide aux devoirs, mais aussi accompagnement de l'élève pour s'organiser dans le travail scolaire, rencontre et échanges avec les parents qui le souhaitent.

Pour les collégiens : ateliers de sensibilisation et d'ouverture culturelle (jeux coopératifs, photographie numérique, groupe d'échanges...)

Vacances en famille - familles en vacances : des collaborations avec la Caisse d'Allocations Familiales du Lot, la Mutualité Sociale Agricole Midi Pyrénées Nord et Vacances Ouvertes permettent d'accompagner des familles pour des temps de loisirs, de vacances. Moments privilégiés pour l'épanouissement et le renforcement de la cellule familiale. Concerne une vingtaine de familles chaque année.

Réseau d'écoute, d'appui et d'accompagnement des parents (REAAP) : dispositif national qui est animé par l'ASL sur le nord du département du Lot. Il regroupe des familles, des associations, des élus, des professionnels, des institutions, ... qui agissent dans le domaine de l'appui à la parentalité.

Cultures du cœur : "L'égal accès à tous, tout au long de la vie, à la culture, à la pratique sportive, aux vacances et aux loisirs, constitue un objectif national. Il permet de garantir l'exercice effectif de la citoyenneté". L'ASL est un relais local de cultures du cœur; permet, sous conditions, un accès gratuit à certains spectacles ou activités de loisirs.

Prévention cancer : Soutien / accompagnement individualisé pour le dépistage organisé du cancer du sein et du cancer colo-rectal ; mise à disposition d'un fonds documentaire spécifique, ... en lien avec l'ADECA 46 et la Ligue contre le cancer.

Prévention bucco-dentaire : actions à destination des professionnels et parents petite enfance / des professionnels et résidents FOC/ICM ; des personnes âgées dépendantes et leur entourage familial et professionnel.

Promouvoir une alimentation équilibrée et une activité physique régulière auprès du tout public (ateliers cuisine et diététique, activités physiques à partir des potentialités locales,...)

Soutien aux aidants familiaux de personnes âgées dépendantes : dans le cadre du collectif "aide aux aidants familiaux du Ségala-Limargue" (Vivre à domicile en Haut-Quercy, SSIAD du Haut-Quercy, Fédération départementale ADMR, ADMR Canton de Lacapelle-Marival, ADMR Canton de Latronquière, ADAR, des EHPAD et maisons de retraite, MSA Tarn / Aveyron / Lot, CRAM Midi-Pyrénées, Conseil général 46, EPA Figeac Est Quercy, Institut C. MIRET, Association Ségala-Limargue).

Initiatives intergénérationnelles :

- " Il était une fois... et il sera plein de nouvelles fois " : réalisation d'un livre/ recueil d'histoires et de contes à partir de collecte auprès de personnes âgées et d'interventions par les enfants. Livre disponible à prix coûtant à l'ASL-Leyme.

- Réalisation de tapis/tabliers de lecture pour l'éveil des tout-petits ; organisation de temps d'animation autour du livre et des contes.

Partageons nos talents, nos expériences, nos passions : Créons des temps de convivialité, échangeons des savoirs, des pratiques, des expériences !

Les thèmes sont définis en fonction de propositions faites par les habitants du territoire. Ces temps de rencontre s'organisent sur le principe de la réciprocité et de la gratuité.

Fenêtre ouverte pour rompre l'isolement : une animation adaptée à la personne âgée fragilisée/dépendante, basée sur l'expression individuelle et sur l'action collective.

Gymnastique d'entretien adultes et seniors :

par un éducateur sportif BPJEPS - à Sainte Colombe, Latronquière, Gorses et dans le cadre des associations de gymnastique volontaire d'Issendolus, Lacapelle-Marival, Leyme Prendeignes et l'Amicale des Aînés de Sousceyrac.

"Ensemble, associations nous" : promotion et renforcement du tissu associatif local : aide individualisée aux associations pour trouver des réponses à des besoins spécifiques ; mise à jour du répertoire des associations ; mise à disposition d'un fonds documentaire "associations" dans les bibliothèques de Latronquière, Sousceyrac et Aynac ; prêt de mini-bus 9 places pour les associations,

Ecole de musique : Création de l'école de musique du canton de Lacapelle-Marival en 2006, agréée par le Conseil Général 46.

En septembre 2010, dissolution de l'association Ecole de musique de Sousceyrac.

Reprise des activités d'enseignement musical sur les cantons de Sousceyrac et Latronquière par l'ASL.

Quatre lieux d'enseignement : Rudelle, Lacapelle-Marival, Sousceyrac, Latronquière.

Enseignements : chant – piano – harpe – accordéon – violon – saxophone – contrebasse – violoncelle – batterie – flûte traversière – flûte à bec – guitare classique – synthétiseur – guitare électrique – guitare basse – éveil musical – solfège – chorales enfants/adolescents/adultes – groupe rock ados / adultes – orchestre – atelier musique improvisée – atelier jazz adultes.

Cyber-TIC pour Tous : ouverture de la cyber-base au printemps 2006, dont le pôle principal se situe à Leyme – initiation à l'utilisation de l'informatique, d'Internet et des outils multimédias.

Labellisation ESPAP (Espace Services Publics À Proximité).

Pour nous joindre :

▪ LEYME, 46120

- Siège Administratif, Rue principale – Tél. : 05/65/38/98/17 – Fax : 05/65/38/99/94
- ALSH / Restaurant Scolaire – Tél. : 05/65/40/36/69
- CYBER TIC pour TOUS – Mairie 1^{er} étage – E Mail : jmmondolfo@cyber-base.org

▪ LACAPELLE-MARIVAL, 46120

- Centre Social, RD 940, face au crédit Agricole – Tél. / fax : 05/65/11/07/98
- RAPE « Les petites mains », rue Fricou – Tél. : 06/30/30/30/80

▪ LABATHUDE, 46120

- Structure Multi-Accueil "Les 1^{er} pas en Ségala" La Remise - Tél. / Fax : 05/65/11/65/43

▪ LATRONQUIERE, 46210

- Centre social, Maison Communautaire – Tél. / Fax : 05/65/40/32/29
- Crèche « Les Petits Princes » - Tél. : 05/65/11/03/68

▪ SOUSCEYRAC, 46190

- Centre social, Place des Condamines – Tél. : 05/65/11/96/71
- ALSH / Ecole – Tél. : 05/65/33/04/23

▪ Adresse E Mail : association.segala.limargue@wanadoo.fr

▪ Site Internet : www.association-segala-limargue.fr

Touleyrou

Touleyrou est une déformation du nom Teuleyrou (forme attestée sur tous les documents anciens et notamment le cadastre napoléonien).

D'après M. Bazalgues, Teuleyrou est sans doute un nom de personne, formé à partir de « teule » en français tuile un diminutif, un surnom à partir du métier (cf. bulletin municipal n° 22). On n'a pas de preuve qu'il y ait eu là une tuilerie mais, par contre, les anciens qui cultivaient le sol avaient remarqué que la roche se soulevait en plaques calcaires : « *las teulas* ».

Cette particularité serait à l'origine du mot *Teuleyrou*.

L'aspect général

Les maisons et les granges se sont bâties le long de la route. La voie ferrée qui traverse Touleyrou-Bas a été mise en service le 10 novembre 1862. Il s'agit de la ligne Brive-Capdenac qui est longue de 80 km. En cette année 2010, de grands travaux ont été entrepris, 4 mois de chantier du 1^{er} août au 26 novembre 2010.

Pendant la durée des travaux, les trains n'ont pas circulé. Il a été mis en place un transport par autocars.

Les appellations...

Quand j'interrogeais Zélie Bouzou ou Louise Thamié, elles étaient intarissables... Elles racontaient qu'autrefois, à Teuleyrou, on n'appelait pas les personnes par leur nom de famille. On disait :

- la Maria de Joseph pour nommer l'épouse de Joseph Delpon,
- la Philomène de Baptiste pour nommer l'épouse de Baptiste Caminade,
- l'Anna de Bullat pour désigner Anna Sarrazy. Bullat était le nom du hameau d'une commune voisine dont elle était originaire. Son mari, Louis Sarrazy, travaillait sur la voie ferrée.

Les surnoms et diminutifs

Maria Caminade était surnommée « *la coucude* » et elle n'aimait pas ça. La Rouzou était le diminutif de Rose Fau. La Mioutou était une tante à Caussanel. C'était une parente de Philomène de Souilhol.

Le nom de famille de « la Victorine » est tombé dans l'oubli, à moins que ce ne soit Nastorg. Elle avait un neveu Georges Masbou et des petits-neveux : Roger et Juliette Masbou.

Fernand Lagarrigue m'avait parlé de trois hommes s'appelant Caminade : « lou bel » (c'est-à-dire le grand), « lou bourrut » et « lou coucut ».

La petite histoire

Marius Aubin racontait qu'un parent de « la coucude » avait une copine au Mas du Levraut. Quand il allait la voir et que le mari les prenait sur le fait, il punissait sa femme en lui coupant un orteil sur le billot...

Ce Caminade était donc surnommé « lou coucut » c'est-à-dire le coucou puisqu'il allait dans le lit des autres.

« Lou bel » était de la famille du côté de mon mari. Il était si grand qu'il avait fallu lui faire un lit sur mesure. C'était Jean-Louis Caminade.

« Lou bourrut » devait être Baptiste Caminade car il était barbu.

Les constructions et leurs particularités (cf plans)

La grange de Zélie Bouzou (n° 848) est la première construction sur la gauche en arrivant d' Issendolus.

Une **grange a été restaurée** en maison d'habitation par Henri Dangla (n° 846).

La maison de la Victorine avait deux pièces et le plancher de la chambre était ciré ce qui était inhabituel à la campagne à cette époque. La maison regardait la route. Elle a été démolie.

L'évier en pierre a été acheté par des personnes de Quissac.

Le tipi de M. Minier se dresse dans la parcelle suivante (n°844).

La croix du village, en bois, dressée verticalement sur le mur, étant tombée, M. Pierre Bosc a construit un socle en pierre avec banc attenant en respectant les règles du « nombre d'or » sans oublier la

Pierre qui conjure le mauvais sort... Sur ce socle, il a fixé une croix en fonte très décorée et peinte en blanc. Il a conservé la croix d'origine et l'a insérée sur le dessus de l'ouvrage.

Un four banal (n°842) donnant sur un couderc est toujours là, défiant le temps.

Dans les maisons en enfilade près du four, à l'emplacement du garage de M. et Mme Bosc, (n° 841) vivaient Les Coustou, une famille très pauvre : six personnes dans une seule pièce et la Mioutou. La maison de la Mioutou, au fond, n'avait qu'une pièce, mais elle avait un pigeonnier. Quand elle tomba en ruines, Adrien Fabre et Marius Aubin achetèrent la charpente à moitié pour avoir du bois à brûler et trouvèrent dans la maison un tout petit pressoir à huile de noix.

Au bord de la route, au n°662 en arrière d'une petite cour, se trouvait la maison de Baptiste Caminade et de Philomène Delsiriès son épouse. Elle fut ensuite la propriété d'Angèle Noélie Caminade, leur fille, épouse de François Roussel, employé aux chemins de fer. Noélie et François avaient deux enfants : René et Lisette. Noélie avait un frère, Albert, garde-barrière à Courtille.

A côté, au n°664, se trouvait la maison des parents de Maria Caminade. Il y avait une seule pièce au-dessus d'une cave et un escalier pour y accéder. Maria avait travaillé dans un asile à Moulins. Sa mère s'appelait Rosalie Lagarrigue et son père Jean Caminade. Maria Octavie Caminade était née à Issendolus le 14 mai 1894. Elle est décédée à Figeac le 19 février 1960. Elle avait un frère Jérémie qui vivait à Saint Céré et une sœur Flora, religieuse à Moulins, décédée à Rocamadour en 1947 et enterrée au couvent de Gramat. Maria vendit tous ses biens de Teuleyrou aux Maury de Saint Céré. Elle était célibataire et habitait à Malpial.

M. et Mme Bosc achetèrent les ruines de ces 4 maisons et du terrain. Ils firent construire **une magnifique maison en pierre** (n°1109) et conservèrent les citernes. Pierre Bosc est décédé le 17 novembre 2008.

Luce-Rita Bosc a quitté Touleyrou au début du mois d'avril 2010 pour aller s'installer dans un Foyer Logement à Brive.

Après ces vieilles maisons, se trouvait une merveille : **une grange**, qui servait de bergerie, **bâtie en pierre de taille** sans aucun mortier et qui faisait l'admiration de tous. Chaque fois que le papa de Zélie venait voir sa fille à Teuleyrou, il s'arrêtait pour voir « une chose si bien faite ! » Plus tard cette grange, dont la toiture prenait l'eau, fut démolie et la pierre emportée par M. Issaly de Gramat.

Un lac, dans une cavité profonde, a servi d'abreuvoir pour les animaux jusqu'en 1961. Il est aujourd'hui à sec, mais on distingue bien son emplacement.

La maison de Loïc Kervarec a été construite en 2000 (n°826).

La maison Caminade-Delpon-Cayrol (n°1101) construite en 1882 tourne le dos à la route. Devant la maison se trouvent le fournil et son four à pain. La citerne couverte en lauses a été démolie. La maison a été celle de Jean-Louis Caminade et de Philomène Lafon, puis de Maria Caminade et Joseph Delpon puis de Philomène Delpon et de Roger Cayrol. Jacqueline Calmon accueille tous les ans des vacanciers dans l'ancienne maison familiale devenue Gîte de France.

Lionel Cayrol a le permis de construire pour rénover un hangar en maison d'habitation (n° 973).

Laissons la route qui va à Gabaudet et passons de l'autre côté là où M. Rossignol avait fait construire **une maison à ossature bois** (n° 958). C'est actuellement la demeure de Grégory Grillet et Virginie Floret ainsi que de leur fille Mathilde.

Il y a une grange et une citerne au bord de la route (n° 959). Derrière cette grange, les ruines d'un escalier étaient encore visibles en 1951. On disait que c'était chez Grédéli. Odile Donadieu, veuve Montal, est née à Flaujac mais sa grand-mère paternelle Marie Laborie, épouse d'Hilaire Donadieu était née à Teuleyrou et probablement à cet endroit.

Ensuite, il y avait une maison, disparue aujourd'hui, dans laquelle Jacqueline Cayrol jouait, aux vacances, avec Lucette Fau. L'habitation, désaffectée, se composait d'une cuisine avec souillarde et d'une autre pièce plus fraîche parce que la fenêtre était au nord. On y entreposait les fromages. On l'appelait la maison de Gasquet.

La maison de Mme Kervarec (n°960). C'était autrefois celle de la Rouzou, Rose Fau, veuve de Manuel Fau, dont le fils Marius a été chef de gare à Lexos, à Rocamadour et à Gramat. Marius a habité au Mas de la Vit à Saint Simon. Son frère Maurice vivait à Saint Ouen avec sa femme Suzanne et sa fille Lucette. Il est décédé jeune. La maison a été achetée par M. et Mme Cayrol Roger qui l'ont revendue en 1971. M. et Mme Louage l'ont gardée 10 ans. M. et Mme Kervarec ont acheté la maison en 1981.

Le PN 121 (n° 1098) ... Plusieurs familles s'y sont succédé. Je vais citer quelques noms : les Souyri, les Sabatié, les Masbou et les Calès. Le passage à niveau a été automatisé en 1972. M. et Mme Laplace ont acheté la maisonnette en 1976.

La maison de Marie-Fleur Bouzou et de Georges Lavergne son époux (n°864), construite en 1984 puis agrandie en 1989 et en 2010. Le terrain, sur lequel elle est bâtie, appartenait autrefois à la Mioutou. Un immense marronnier s'élevait sur le passage actuel.

La maison de Zélie et de Louis Bouzou où vit leur fils Jean-Louis (n°849) a abrité la famille Cayrol au moment des travaux de réfection du pignon sud de leur maison. Michel Cayrol est né là, en 1947.

La citerne couverte en lauses a été conservée.

Zélie est arrivée en 1951. La maison appartenait autrefois à Anna Feyt, épouse Sarrazy. Anna n'a pas eu d'enfants. Louis Bouzou a hérité de la maison de sa tante parce qu'il avait su garder un secret.

Jacqueline Calmon se rappelle bien d'Anna, qui venait veiller chez eux l'hiver pour égrener les épis de maïs. Il fallait utiliser la pointe d'un couteau pour enlever les premiers grains et Jacqueline se cachait derrière Anna pour le faire car les enfants n'avaient pas le droit de se

derrière Anna pour le faire car les enfants n'avaient pas le droit de se servir du couteau. Un jour, Anna est partie à l'hôpital, dans une voiture verte, genre C 15, et elle ne l'a jamais revue à Touleyrou...

Les cultures, autrefois

Louissette et Zélie se souviennent de **la culture du chanvre** dans trois « canavals ». On portait le chanvre chez le tisserand de Saint Chignes.

On cultivait aussi **la lavande**. Elle était coupée à la faucille après les moissons et on la portait à Martel pour la distillation.

Quelques parcelles produisaient des **truffes**.

Pour que les animaux mangent mieux la paille, on se servait d'un hachoir composé de deux morceaux de madrier. Le couvercle avait des dents d'acier. On faisait passer la paille longue.

Les évènements qui ont fortement marqué ce hameau

- **L'installation de la voie ferrée** qui a donné du travail et un bon salaire à de nombreux habitants du lieu comme cantonniers de la voie, poseurs de la compagnie d'Orléans à Turenne, gardes-barrière titulaires et remplaçantes, etc.

Témoignage : « Louissette a entendu parler de son arrière-grand-père qui partait à 5 h du matin avec la charrette et les bœufs porter les pierres sur la voie ferrée et qui gagnait 5 sous par jour. Il disait qu'il n'avait jamais gagné autant d'argent. »

- **La tragédie de Gabaudet** avec le passage des Allemands le 8 juin 1944.

- **L'opération de sauvetage des spéléologues bloqués** dans la rivière souterraine en 1999.

Actuellement, une dizaine de personnes résident à Touleyrou alors qu'il y avait 60 habitants en 1896. Le hameau a eu l'électricité en 1951 et l'eau courante en 1976.

Et pendant que l'Ouyse souterraine continue inlassablement son parcours sous le village, les jonquilles refléussent tous les ans dans le cloup¹ que l'on appelle en occitan « lou traou dè lo Maria »².

Je remercie sincèrement toutes les personnes qui m'ont donné des renseignements. J'ai une pensée émue pour Zélie Bouzou qui nous a quittés le 3 novembre 2010 et qui m'avait raconté tant de choses sur le passé de Touleyrou... C'était un plaisir de l'écouter !

Christiane Cayrol

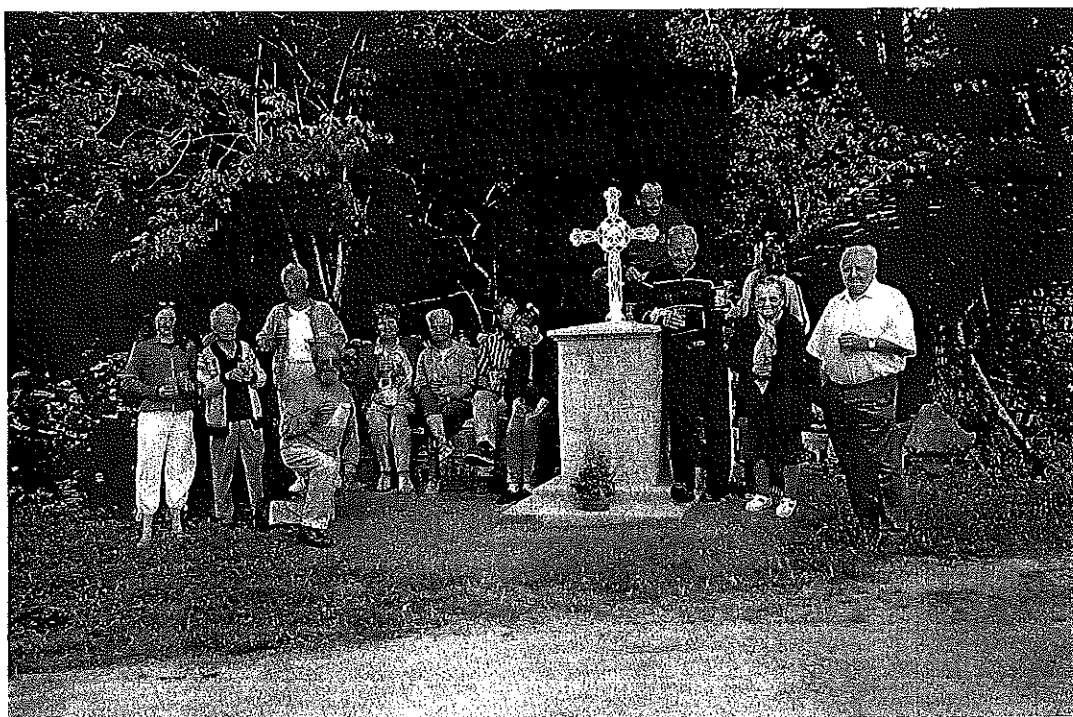

L'inauguration de la nouvelle croix et le repas du Touleyrou du 4 août 2004.

De gauche à droite : Amandine Dangla, M. et Mme Bosc, Annick Kervarec, Christiane Cayrol, Marie-Louise Laplaze, Georges et Marie-Fleur Lavergne, Henri Dangla, Michel et Thérèse Cayrol, Zélie Bouzou et Joseph Cayrol. La photo a été prise par Maurice Laplaze.

¹ Un cloup est une doline, une dépression creusée dans un terrain calcaire

² « lou traou dè lo Maria » = le trou de Maria.

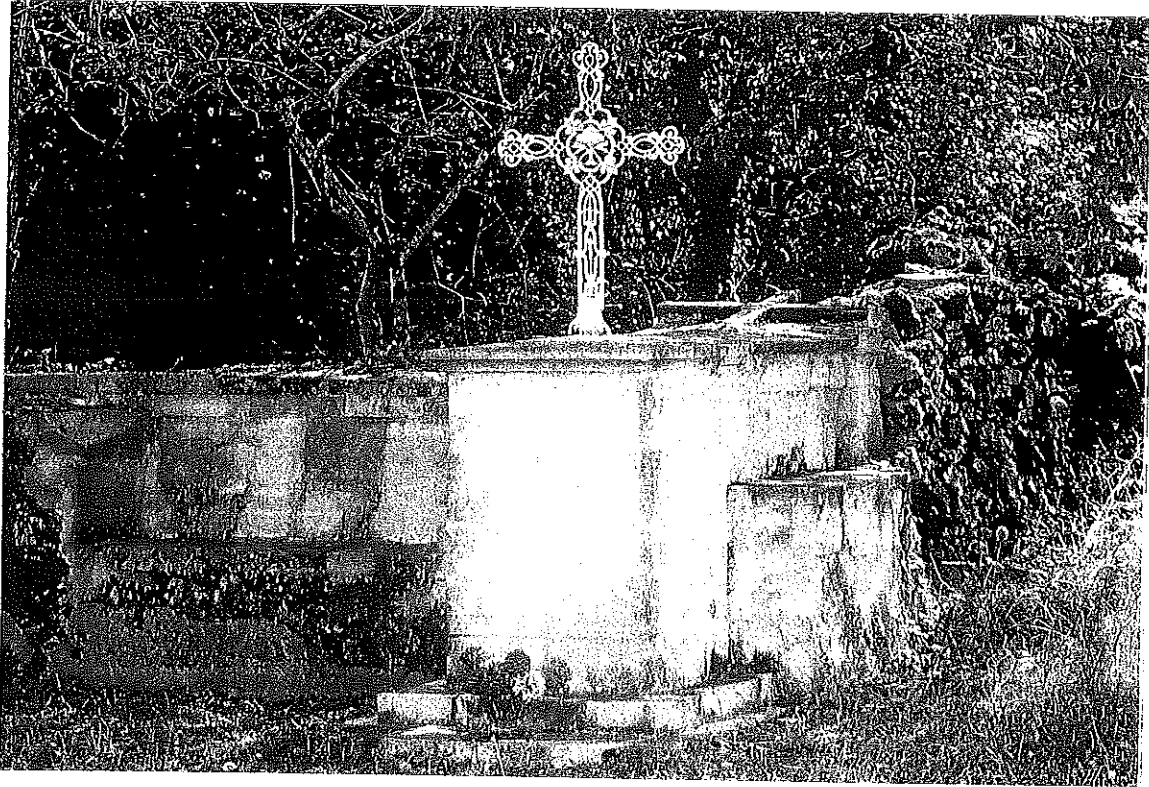

L'ancienne croix et la nouvelle avec banc attenant



L'emplacement du lac

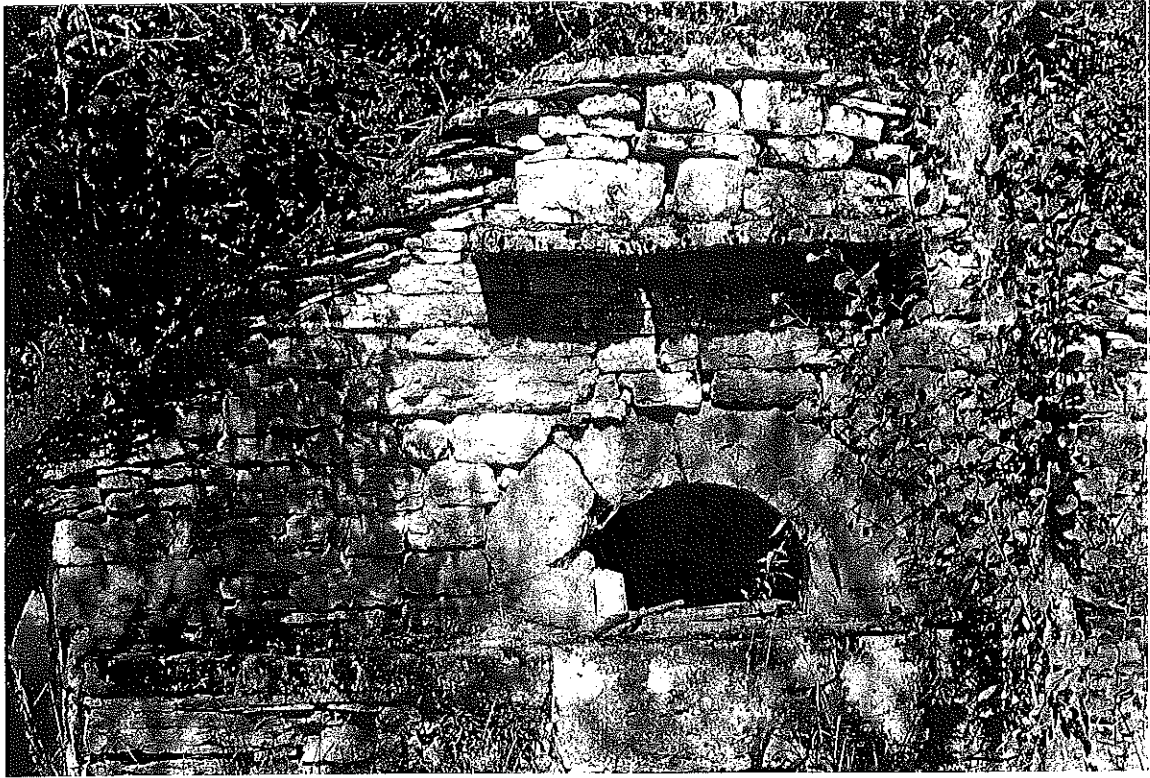

Le four à pain



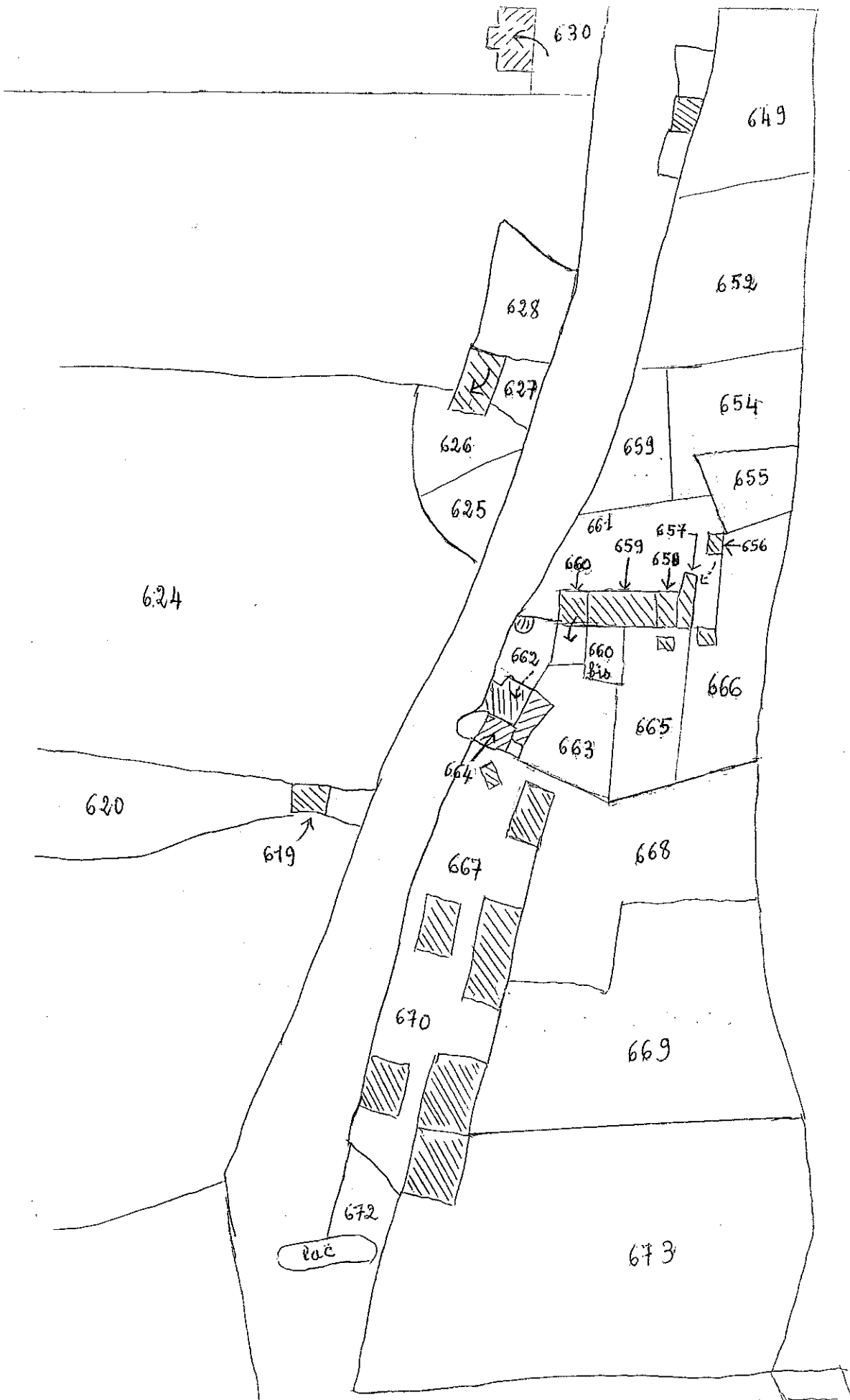

*Développement du hameau
de Teuleyroux (d'après le plan de 1824).*

674

675

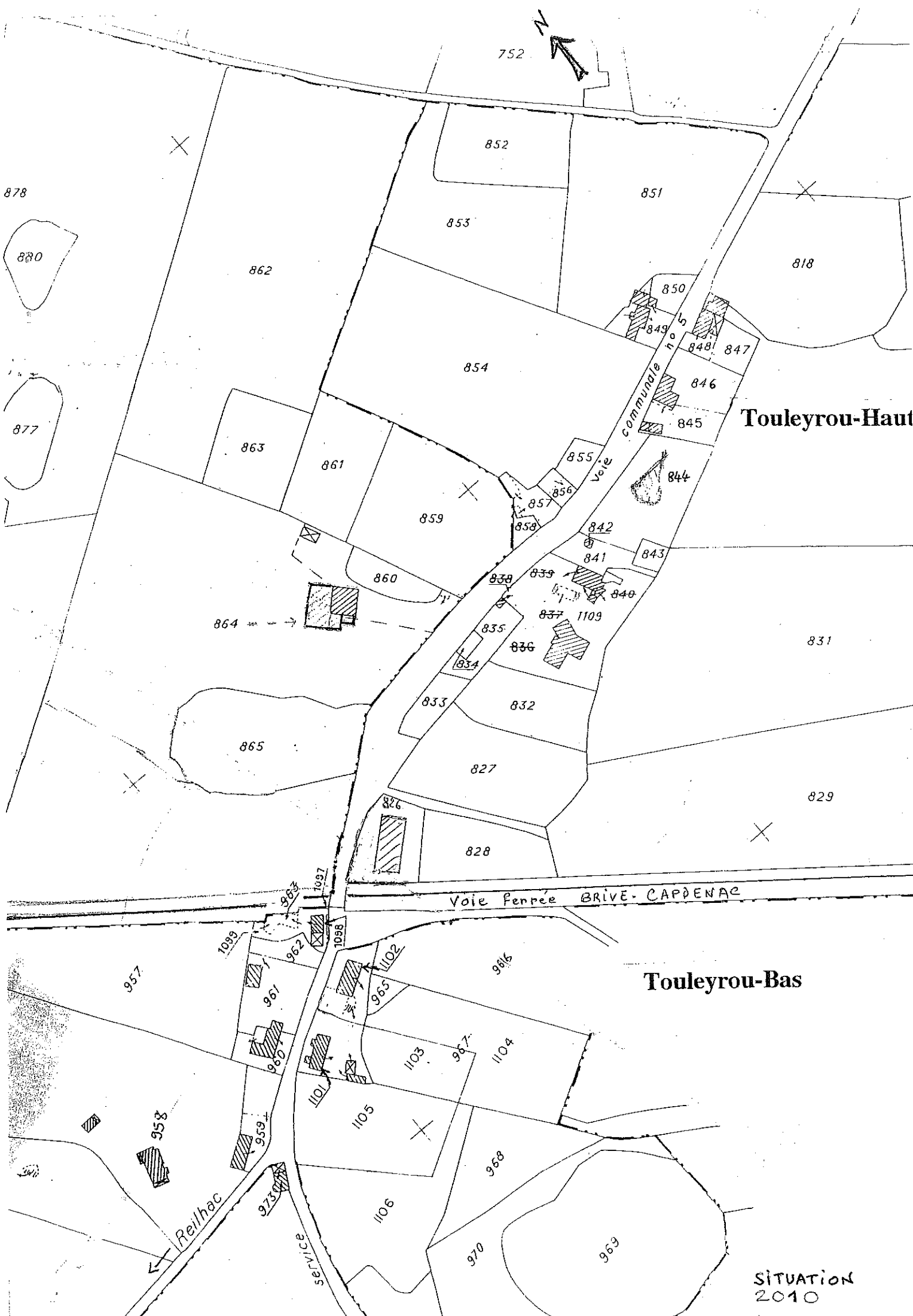

878

880

877

752

852

851

818

862

853

850

Touleyrou-Haut

863

854

849

848

847

861

846

845

859

855

844

864

856

842

841

860

857

840

858

839

838

837

1109

831

834

836

865

833

832

829

827

826

828

Voie ferrée BRIVE-CAPDENAC

Touleyrou-Bas

957

1099

963

1097

962

1098

985

961

1102

965

SITUATION 2010

958

960

1101

1103

967

1104

Reilhac

32/1/CE

1101

1105

1106

968

970

969

INFORMATIONS MAIRIE

OUVERTURE DU SECRETARIAT DE MAIRIE

LUNDI ET VENDREDI **8 H 30 – 16 H 00** sans interruption

JEUDI **13 H 30 – 19 H 30**

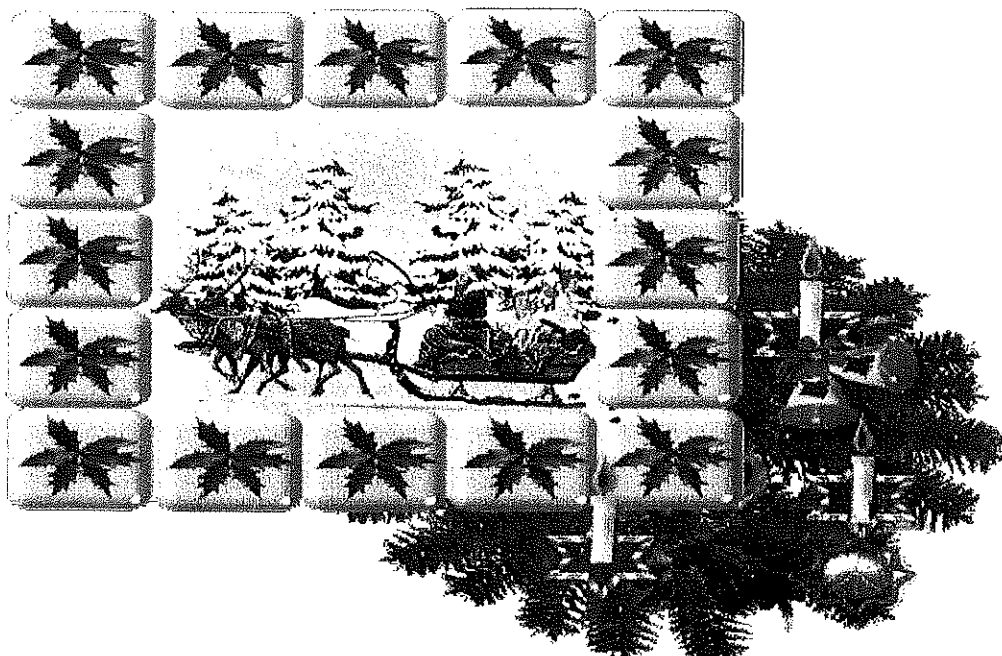

BONNE ANNEE 2011

ISSENDOLUS

Animations

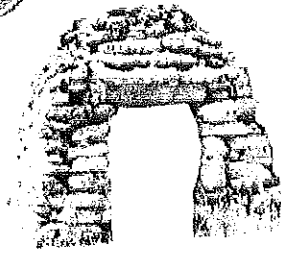

Suite à son A-G; le bureau d'Issendolus Animation désire vous faire part des décisions suivantes:

- Il estime que l'organisation du traditionnel Carnaval ne se justifie plus...

- Il déplore le faible taux de présence pour le Noël des enfants.

L'effort demandé aux bénévoles étant disproportionné au regard de la faible participation des enfants rencontré depuis 2 années...

-Il réserve donc sa décision sur le Noël 2011...

* Un bref rappel: il faut savoir que le spectacle présenté à l'occasion du Noël est entièrement GRATUIT pour les enfants et habitants de la commune MAIS coûte entre 600 et 900 euros à ISSENDOLUS ANIMATION...

* Notre motivation principale: animer le village, notre village, que nous voulons vivant, accueillant de par ces manifestations-là, conviviales, d'où la nécessité de maintenir la brocante (8 Mai) et la fête (18 & 19 Juin cette année) qui nous permettent d'offrir une après-midi récréative à nos enfants, pour le Noël...

Nous souhaitons faire au mieux, et pour cela nous avons aussi besoin de la motivation et de la participation active de la population...

Très amicalement: Pour le Bureau: Michèle Despeyroux.

