

VOIR COMPRENDRE AIMER
ISSENDOLUS

2013
N°26

BULLETIN D'ISSENDOLUS

PRESIDENT FONDATEUR : Mr Jean Claude DELLAC

RESPONSABLE DE LA PUBLICATION : Mr Patrick DELLAC *Maire d'Issendolus*

SOMMAIRE :

Page 01	SOMMAIRE	
Page 02 à 03	LE MOT DU MAIRE	Patrick DELLAC
Page 04	ETAT CIVIL	Suzanne QUERCY
Page 05	PERMIS DE CONSTRUIRE	Suzanne QUERCY
Page 06 à 10	ISSENDOLUS ANIMATIONS	Le Bureau
Page 11	LA BIBLIOTHEQUE	Les responsables
Page 12 à 13	LE CYCLO CAUSSE ISSENDOLUS	Le Président
Page 14	LE CLUB DE FOOT U.F.M.	Les Co-présidents
Page 15	L'ECOLE DE FOOT EFLS 96	Les Co-présidents
Page 16 à 17	LE CLUB ST HUBERT	Le Président
Page 18	LES AMIS DU MALI	Le Bureau
Page 19	LE CLUB DU TEMPS LIBRE	Le Bureau
Page 20	LA PAROISSE D'ISSENDOLUS	Francis KOVACS
Page 21	INFORMATION EHPAD DU MOUTIER	Le Conseil d'Administration
Page 22 à 23	ANNEE COMMUNAUTAIRE	CCCCSL
Page 24 à 25	INFORMATIONS CENTRE SOCIAL	Association Ségala Limargue
Page 26 à 36	PATRIMOINE D'ISSENDOLUS	Christiane CAYROL
Page 37 à 39	LES EXPLORATIONS SOUTERRAINES	Christiane CAYROL
Page 40	INFORMATIONS ENTREPRISES	
Page 41	INFORMATIONS MAIRIE	Suzanne QUERCY

LE MOT DU MAIRE

C'est avec un réel plaisir que je viens vous rencontrer au travers de notre revue « Voir, comprendre, aimer ISSENDOLUS ». Je tiens, à cette occasion, au nom de l'ensemble de la municipalité, à vous présenter nos meilleurs vœux de santé, de bonheur et de réussite, pour vous-même et les êtres qui vous sont chers.

C'est la période privilégiée pour faire le point sur les travaux réalisés et les projets à venir.

2012 a vu se terminer les travaux du cimetière avec la finalisation du mur d'enceinte.

Le logement de la maison du Moulin à Vent est en voie d'achèvement et pourra être ouvert à la location pour le 2^{ème} semestre 2013. Ce sera un lieu accueillant sur un site remarquable.

Afin de réaliser, le plus souvent possible, l'entretien de tous nos espaces verts, nous nous sommes équipés d'une tondeuse frontale avec débroussailleur ce qui permet à nos agents de travailler dans de bonnes conditions, avec efficacité et un très bon résultat

Pour 2013 Le Conseil Municipal a décidé l'aménagement du Bourg d'ISSENDOLUS dans le cadre d'une opération cœur de village qui se composera de deux phases :

L'enfouissement des réseaux

L'aménagement du bourg

La demande émise par le Conseil Municipal pour l'aménagement du Bourg se définit ainsi :

- Améliorer la traversée du village en sécurisant les cheminements piétons le long de la RD 20 et en réduisant la vitesse des véhicules ;
- Redéfinir les espaces publics : place de la Mairie, place de l'Eglise, entrées du village
- Aménager la cour du foyer rural
- Mettre en valeur les petits monuments (murs, calvaires, monument)
- Traiter les eaux pluviales
- Prendre en compte le diagnostic accessibilité

C'est le cabinet Amélie VIDAL paysagiste en collaboration avec le bureau GEA qui a été retenu pour ce projet car sa vision de cet aménagement correspondait à nos attentes : privilégier des aménagements simples qui sauvegardent et respectent le patrimoine naturel existant ainsi que sa mise en valeur.

Ce projet est estimé à 220 000 € et nous prévoyons 50 % de subventions. Il est évident que ce projet ne pourra aboutir que si nous obtenons ces aides. Ce qui est de plus en plus difficile à l'heure actuelle

La dissimulation des réseaux EDF et France Télécom et changement des supports des sources lumineuses est prévue à l'automne. Son coût total sera de l'ordre de 218 000 €

La part restant à charge de la commune s'élèverait aux environs de **60 000 €**

Nous devons également penser à maintenir en parfait état nos bâtiments communaux et à l'évolution des besoins au niveau du secrétariat, ce qui implique :

- La réfection des avant toits du foyer rural
- La mise aux normes du logement du moulin
- Le changement des logiciels de la mairie

En ce début d'année, deux agents ont été recrutés pour quelques mois :

- Monsieur René VIZY en tant qu'agent d'entretien dans le cadre d'un contrat aidé de 6 mois renouvelables. nous lui souhaitons la bienvenue au sein de notre équipe.
- Mme Michelle DESPEYROUX a été nommé agent recenseur. Je vous remercie de lui réserver le meilleur accueil lorsqu'elle passera à votre domicile. Le recensement de la population se déroulera du 17 Janvier au 16 Février 2013.

Et maintenant, quelques mots sur le devenir de nos territoires.

Nous rentrons dans une période qui va être pour nous très importante où des choix plus ou moins induits seront proposés à savoir :

D'ici 2015 une fusion des intercommunalités est incontournable et surtout un redécoupage des cantons. Le projet prévoit 15 cantons au lieu de 31 actuellement

En ce qui concerne les Communautés de communes, une commission départementale a été mise en place et émet deux scénarios : Soit nous resterons rattachés à la Communauté de Communes de Lacapelle soit nous serons rattachés à la Communauté de Communes du Pays de Gramat.

Les décisions finales viendront de cette commission et nous n'aurons qu'un pouvoir décisionnel très secondaire. La seule chose que nous pourrions éventuellement discuter, dans l'hypothèse de l'option de Gramat, ce sera des compétences prises en compte par la dite communauté.

Quant aux nouvelles limites des cantons, c'est l'Etat qui aura les pleins pouvoirs.

En espérant que ces changements se feront en bonne harmonie et seront bénéfiques à notre commune, je vous souhaite à nouveau une très bonne année 2013 sans oublier toutes celles et tous ceux qui pour diverses raisons vivent éloignés de notre village, mais qui y sont fortement attachés

Le Maire
Patrick DELLAC

ETAT CIVIL 2012



NAISSANCES

Taylor HYPOLITE né le 06 janvier 2012 de *Déborah HYPOLITE*
Domiciliée « Los Bouygues »

Evan LAVAUD né le 06 janvier 2012 de *Fabrice* et de *Nathalie PIGANOL* domiciliés « Teulières »

Zélie FALLA DELSAHUT née le 03 février 2012 de *Benoît FALLA* et de *Virginie DELSAHUT* domiciliés « Le Bouygarel »

Léane DONNADIEU née le 18 mars 2012 de *Stéphane* et de *Magali BOUZOU* domiciliés « Lapeyrie »

Raphaël MULLER né le 30 décembre 2012 de *Rémi* et d'*Emilie BRU*
Domiciliés « Le Breil »



DECES

Marie-Jeanine dite Thérèse CAYROL épouse *CAYROL* le 04/06/2012
Domiciliée « Suquet »

Fernande VAYSSOUZE épouse *DELPON* le 14/06/2012
Domiciliée « Beaupendu »

José ESTEVES DE OLIVEIRA le 24/08/2012
Domicilié « Lacanétie »

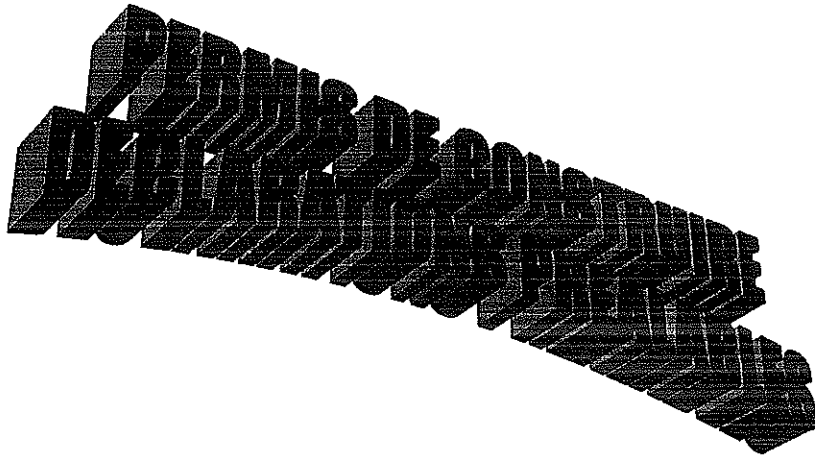

Arrêtés permis de construire délivrés à :

M.DUBARRY Eric pour la construction d'un garage au lieu-dit « L'Hôpital Beaulieu »

M. ADGIE Bernard pour la transformation d'une grange en habitation au lieu-dit « Beaupendu »



Arrêtés de non opposition à une déclaration préalable délivrés à :

M. BARDIAU Olivier pour la réfection de la toiture, pose de vélux et changement d'huisseries sur son habitation au lieu-dit « L'Hôpital Beaulieu »

Mme BUREAU Monique pour la réfection de la toiture de son habitation au lieu-dit « L'Hôpital Beaulieu »

M.BRUNET Jean pour l'extension de son habitation pour un abri voitures au lieu-dit « L'Hôpital Beaulieu »

M.DEHON Stéphane pour la mise en place d'une clôture au lieu-dit « Buzat »

Mme MANAU Murielle pour la construction d'une piscine au lieu-dit « Gary »

M. GUGIELMETTI Michel pour la construction d'une véranda au lieu-dit « La Balme »

M.PERCEBOIS Michel pour la pose de 2 vélux sur son habitation au lieu-dit « Gary »

M. GINESTET-CROS Jérôme pour la construction d'une piscine au lieu-dit « Suquet »

L'équipe d'Issendolus Animations vous présente ses meilleurs vœux pour l'année 2013. Nos vifs remerciements aux bénévoles qui participent à la vie associative de notre village. Toutes nos animations existent grâce à leur implication mais ce nombre tend à diminuer. Motivation, bonne humeur, générosité, envie de vivre avec votre village... si vous vous reconnaissez en ces termes nous serions heureux de vous compter parmi nous. Contactez-nous !

Pour l'année 2012, les manifestations suivantes ont été organisées :

- Par la commission brocante :

Organisateurs : Marie Josée BOS, Vincent LANDES DELPON, Didier SAINTE MARIE

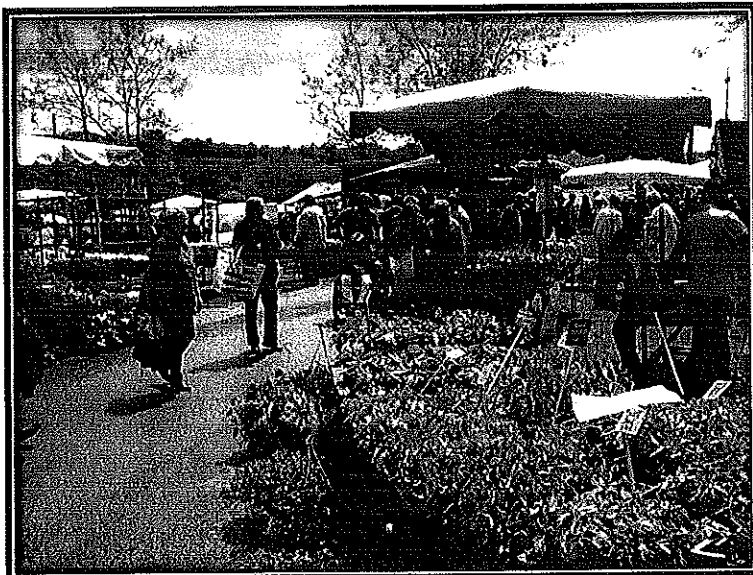

19^{ème} marché aux fleurs

Toujours organisé à la date du 8 mai, c'est une journée de détente, d'achat(s), de rencontre autour des stands de fleurs, produits régionaux, vins et autres gourmandises...

Les visiteurs, venus parfois de loin, ont pu trouver l'objet rare auprès des vide-greniers présents et les enfants profitaient des animations : promenades en calèche, pêche aux canards ou manège...

A midi, 130 plateaux repas ont été préparés et la journée s'est clôturée dans une ambiance festive autour du verre de l'amitié...

- Par la commission fête :

Organisateurs : Pauline BOS, Jérémy SAINTE MARIE, Jessica DAVID, Damien DESPEYROUX

9 et 10 juin : Issendolus en fête

Toujours sur la place de Buzat, lieu tranquille, vaste et sécurisé

Une nouvelle organisation pour cette année a été mise en place. **Le repas du village s'est déroulé le dimanche midi au lieu du soir.**

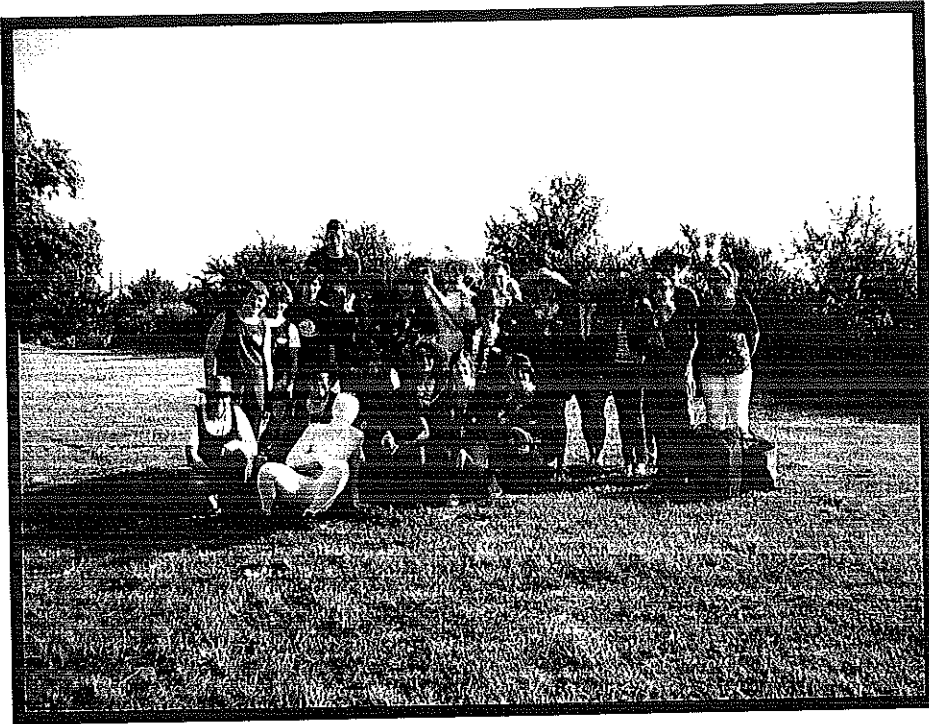

Le samedi :
Traditionnelles aubades aux habitants avec 3 camions au lieu de 2 afin de pouvoir mieux couvrir notre vaste commune. Nous adressons nos remerciements à la population pour sa générosité. En soirée, un bal « années 80 » a permis aux jeunes et moins jeunes de se retrouver pour faire la fête une bonne partie de la nuit. Nous faisons toujours appel à un

service de sécurité ce qui a permis cette année de garantir le bon déroulement de la soirée.

Le dimanche : La messe a été célébrée sur le site de Gabaudet. Le dépôt de gerbe au monument aux morts s'est déroulé au son de la Marseillaise jouée par « Les Bandazic ». Le temps n'était pas avec nous et sur plus de 500 habitants que compte la commune, seulement une centaine de couverts ont été installés..... Après l'apéritif offert à la population, un succulent repas a été servi. La poule farcie accompagnée de ses pommes de terre boulangères a remporté un vif succès. Le concours de pétanque a du également être annulé mais la bonne humeur était présente grâce « aux Bandazic » groupe qui nous a accompagnés tout l'après-midi sur la place de Buzat dans une ambiance très festive !!!!

- **Par la section gymnastique**

Contact : Françoise BRUNET, Sylvie SOULLIE

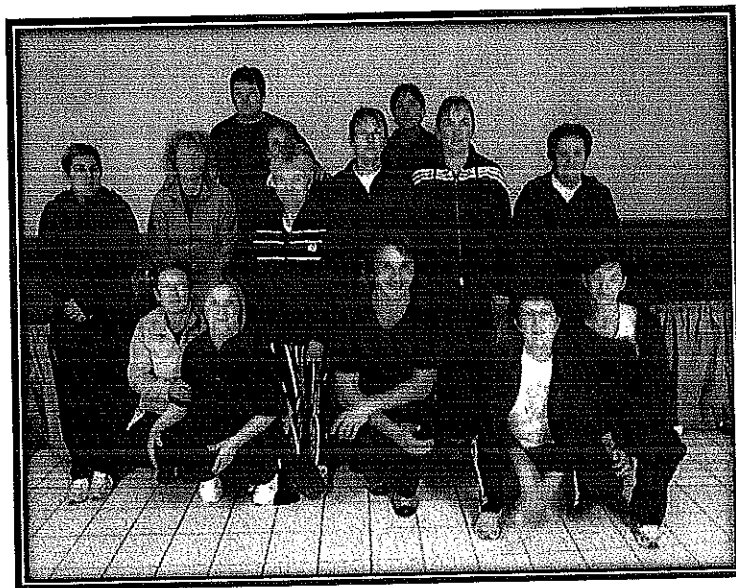

Le club de gym se maintient toujours grâce à sa fusion avec Thémînes. Une vingtaine de sportives se donnent rendez-vous le jeudi soir de 19h30 à 20h30. Premier trimestre à Issendolus et à partir de janvier à la salle de Thémînes aux mêmes heures. Les cours sont toujours assurés par Stéphane LESTRADE notre prof préféré.

- **Par la section dessin – peinture**

- A fond les productions -

La section dessin-peinture poursuit son activité pour la 16^{ème} année consécutive. Pour la première fois nous avons été obligés de refuser des candidatures pour raison de manque de place. En effet, un effectif de 10 personnes est un maximum pour la surface dont nous disposons. En étant un peu serrés, ce n'est que très bon pour la convivialité et pour s'inspirer du travail réalisé par son voisin, et là, copier est autorisé voire recommandé. Cette section est donc à plein régime dans un local confortable : que du bonheur. Les réunions restent les mercredis d'octobre à juin, de 19h15 à 21h15. Christelle Négret est toujours, pour notre plus grand plaisir, notre animatrice.

Les visiteurs bibliophiles du samedi matin sont toujours invités à passer de l'autre côté de la cloison pour regarder librement nos esquisses et travaux 'en cours' déposés de manière visible sur le meuble de rangement, et parfois sur la table.

Nous avons été très heureux de vous présenter, lors de la fête communale, nos travaux sous le tunnel disposé à cet effet : une expo champêtre ouverte à tous, tout en étant protégés des caprices du temps : ce fut un temps fort de l'année écoulée. A renouveler si cela est possible.

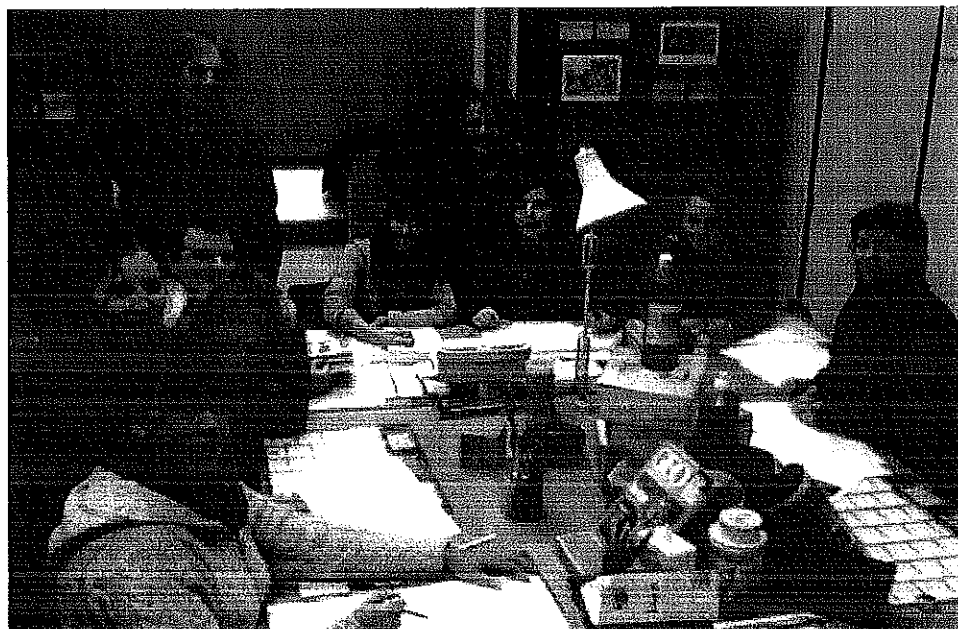

Pour le joyeux groupe de peintres amateurs d'Issendolus et des environs :

René Laurensou - 05 65 40 94 52 (le soir)

Issendolus Animations a également pris en charge diverses d'autres manifestations :

➤ Le Carnaval



Le dimanche 11 mars, les enfants de la commune se sont retrouvés sur la place autour de Mr Carnaval. Un défilé a eu lieu au son de divers instruments apportés par les enfants qui ont ensuite pu juger et brûler Mr Carnaval. L'après-midi s'est terminé autour du traditionnel goûter préparé par les mamans. Cet événement a regroupé 28 enfants.

➤ Une randonnée pédestre

Le dimanche matin du 22 juillet 2012

Il était proposé 1 circuit de 9 ou de 13 km. La marche s'est déroulée sous un temps idéal pour découvrir nos magnifiques chemins et paysages du Causse.

Les quelques participants ont pu se ravitailler pendant le parcours et rester au repas s'ils le souhaitaient.

➤ Un cinéma en plein air

Le 30 juillet 2012, pour la 7^{ème} année, avec le support de Ciné-lot, la projection a pu avoir lieu en plein air, et le film « La fille du puisatier » a eu beaucoup de succès avec une centaine de spectateurs.

A l'entracte, pour se réchauffer, les cinéphiles ont apprécié la buvette et les crêpes.

➤ **Le Noël des enfants :**

Le dimanche 16 décembre 2012.

Nous avons, cette année encore, pu maintenir le traditionnel Noël des enfants. Nous avons le plaisir d'accueillir, parmi nous, le conteur Michel GALARET.

Après-midi où les enfants se sont retrouvés pour un moment de rêve, de magie et de joie. Entourés bien évidemment du père Noël... Les enfants ont dégusté chocolats, friandises en tout genre, boissons et gâteaux ; tout ceci grâce à la municipalité et aux mamans que nous remercions vivement.

Le nombre d'enfants présents n'a pas atteint les 20. Nous vous rappelons que cet après-midi est entièrement GRATUIT et fait pour les enfants, afin qu'ils puissent se retrouver et passer un bon moment.

L'après-midi s'est clôturé par le pot de l'amitié offert par la Mairie.

L'Assemblée Générale s'est déroulée le vendredi 04 janvier 2013, afin de prévoir et organiser les animations à venir. Nous comptons sur votre présence lors de ces différentes animations pour continuer à nous soutenir dans nos actions.

Il est quand même dommage de constater de moins en moins d'investissement de la part des habitants. Alors même que certaines animations, qui restent malgré tout accessibles à tous, car gratuites, demandent du temps, de l'organisation et des moyens financiers, on ne peut que constater le petit nombre de participants.

Certaines manifestations ne pourront être reconduites en 2013 que s'il y a des personnes qui nous rejoignent, participent, ou du moins s'intéressent à la vie d'Issendolus. Il serait triste que l'association s'éteigne du fait de l'épuisement des bénévoles restants. Il y a beaucoup de préparation derrière une manifestation de village, il faut en prendre conscience. N'hésitez pas à prendre contact si vous souhaitez nous rejoindre... C'est comme cela que l'on se rencontre et que l'on peut créer du lien ! N'oubliez pas : plus on est de fous, plus on rit !

Merci.

Le bureau 2013

Président d'honneur : Patrick DELLAC

Présidente :

Vice-Président :

Trésorière :

Trésorier Adjoint :

Secrétaire :

Secrétaire Adjoint :

Location de la salle :

LA BIBLIOTHEQUE UN ESPACE DE RENCONTRE.....



La bibliothèque municipale ouverte tous les samedis matins de 10 h à 12 heures fait désormais partie du paysage culturel de notre Commune.

Cette année, les responsables ont eu le plaisir d'inscrire de nouveaux lecteurs et lectrices du village et des villages alentours.

Nous vous rappelons que le prêt des livres est gratuit pour une durée de 3 semaines renouvelable si besoin. Aujourd'hui, un échange de magazines, donnés par de fidèles adhérents, a été mis en place pour le plaisir de tous.

Chaque trimestre des nouveautés sont sélectionnées et acquises par les responsables avec un seul objectif : vous satisfaire, en tenant compte de vos suggestions.

Un peu plus de 2000 ouvrages comprenant en grande partie des romans, mais également des policiers, des biographies, des documentaires et une Section "Jeunesse", avec elle aussi des romans et des albums pour les petits, sont mis à votre disposition et classés dans des rayonnages afin de faciliter vos recherches.

Cette année, pour vous présenter agréablement tous ces ouvrages, nous avons réaménagé les locaux avec un présentoir métallique. Il nous permet de mettre en avant une sélection des livres, ceci dans le but d'aider le lecteur dans son choix.

Deux prix littéraires : le Goncourt, et le Fémina sont comme chaque année depuis 4 ans, mis en rayon.

Espérant que vous serez de plus en plus nombreux à venir découvrir cet espace "lecture" lieu de rencontres et de convivialité, nous vous souhaitons une très bonne année 2013.

« Les hommes les plus humains ne font pas la révolution, ils font les bibliothèques. »
André Malraux

Le Cyclo Causse ISSENDOLUS

vous souhaite

une bonne année 2013 !

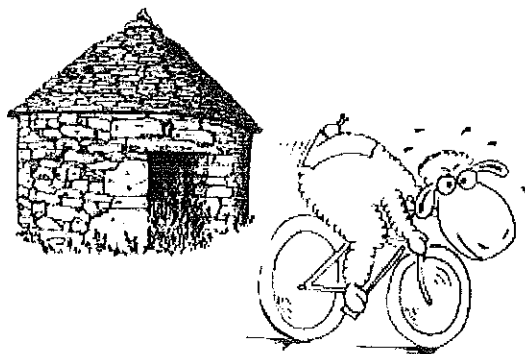

Depuis 2009, année de sa création, le Cyclo Causse ISSENDOLUS est heureux de participer à la rédaction de la gazette du village et vous adresse tous ses vœux pour l'année 2013.

Le club tient son assemblée générale quelques jours seulement avant le nouvel an, après la rédaction de cet article, c'est donc le bureau 2012 qui est encore à la manœuvre.

Dressons un rapide bilan du fonctionnement du CCI. Notre club comptera 4 nouvelles licenciées en 2013, ce qui fera passer les effectifs du club à 15. Nous souhaitons à ces 4 dames la bienvenue au Cyclo Causse ISSENDOLUS. Nous accueillons avec plaisir les cyclistes qui veulent se joindre à nous le dimanche matin. Le départ se fait toujours devant l'abri bus sur la place de l'Hôpital. Pas de trêve hivernale, mais le CCI continue son entraînement avec un peu moins d'effectif pendant la période froide. La sortie est parfois décalée l'après-midi pour profiter de températures plus douces.

En 2012, la présidence a été assurée par Stéphane Arlet, la vice-présidence par Eric Delsahut, Thierry Beauvais est trésorier et Thierry Riols secrétaire.

Il est de tradition d'évoquer les moments forts de la saison passée.

Alors, commençons par le grand rendez-vous du club qui se déroulait en février. C'est un événement où tout le monde peut participer sans entraînement, cela se passe en salle. C'est le repas du far levé et son petit salé. Nous vous attendons nombreux le 3 mars 2013 pour la 4^{ème} édition. Nous remercions les personnes venues en 2012 déguster ce plat qui fut très apprécié des convives et, notons-le, qui a été préparé par le club lui-même.

Au printemps, c'est une dizaine de personnes qui part régulièrement rouler le dimanche matin. Attention, les marmottes se réveillent, prière de ne pas les écraser sur la route.

En juin, le CCI a organisé la traditionnelle sortie du CCI à Loudenvielle dans les Pyrénées, c'est en famille que le petit groupe a passé un week-end dans ce joli petit village de la vallée du Louron. Au programme de ces 2 jours : sport et détente. Le samedi matin, la dizaine de cyclistes s'élançait, après seulement quelques kilomètres d'échauffement à l'ascension des 10 kms du col du Peyresourde qui culmine à 1569 m. Comme à son habitude, chacun grimpait à son rythme et tout le monde attendait les retardataires avant de redescendre vers Luchon.

Après une traversée de la station thermale, nous nous attaquons au redoutable col du Portillon avec des passages à plus de 14 %. C'est au sommet du col que nous prenons la photo souvenir pour

immortaliser ce bel effort. Au retour, la grosse difficulté de la matinée nous attendait avec les 15 kms du col du Peyresourde à remonter. L'après-midi était obligatoirement consacrée à un moment de détente au centre de balnéothérapie. Le dimanche matin, programme au choix avec ballade pédestre ou à vélo électrique ou séance décrassage à vélo sans moteur.

Pour finir, en quelques mots, les autres moments forts du calendrier 2012 :

Une sortie fin juillet au départ de Marcihac-sur-Célé à la découverte de la vallée du Lot.

Au mois d'août, les plus aguerris ont participé à la Vélotoise qui est la cyclo-sportive à ne pas manquer.

La fin de la saison s'achève avec des sorties moins longues et sur un rythme beaucoup plus cool. Pour certains d'entres nous, il est temps de ranger le vélo et d'attendre l'arrivée des beaux jours.

Avant de vous quitter, nous remercions une nouvelle fois toutes les personnes présentes au repas far levé ainsi que tous ceux qui aident à leurs façons le Cyclo Causse Issendolus.

A l'année prochaine.

Le bureau du CCI.



Mesdames et messieurs les cyclistes avant le départ dans le village de Loudenvielle.

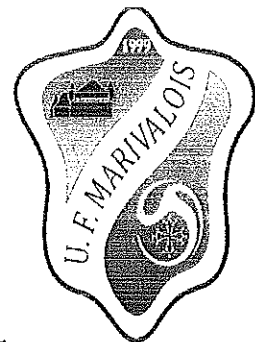

La vie de l'Union Foot Marivalois

Cette saison 2012/2013, l'Union Foot Marivalois compte 130 licenciés.

De nombreux bénévoles gravitent autour du club. Quatre équipes seniors et une équipe féminine compose l'UFM.

L'équipe 1 évolue en promotion ligue, l'équipe 2 en promotion d'excellence, l'équipe 3 en première division et l'équipe 4, pour sa troisième année d'existence, vient d'accéder à la promotion de première division. L'équipe féminine, compte 17 licenciées et d'années en années, les filles voient leurs efforts récompensés par des résultats des plus encourageants.

Les équipes 1 et 2 jouent sur le terrain de Lacapelle, les équipes 3 et 4 évoluent quant à elles sur le terrain d'Issendolus, l'équipe féminine occupe le terrain d'Anglars.

Tout au long de la saison, différentes manifestations extra sportives sont au programme. Le dernier vendredi de décembre, c'est le concours de belote qui a lieu à la salle des fêtes d'Issendolus. Le premier dimanche de février le quine commun à l'UFM et l'EFSL96 se déroule à la salle des fêtes de Lacapelle-Marival. Courant décembre une vente de calendriers est organisée. Joueurs et dirigeants vous remercient pour l'excellent accueil que vous réservez aux jeunes joueurs quand ils passent dans les maisons. Ces différentes manifestations sont importantes pour la survie financière du club.

Nous tenons aussi à remercier les municipalités pour les subventions, ainsi que les sponsors pour leur aide, le tout étant essentiel à l'UFM pour continuer son petit bonhomme de chemin.

Pour cette saison le bureau se compose comme suit :

Présidents : Jimmy Boyer et Bernard Hug

Secrétaires : Amélie Lafargue, Camille Rougié et Jean Luc Juteau

Trésoriers : Jérôme Segond et Claudine Vermande

Responsable commission sportive : Julien Landry

Une dynamique équipe de dirigeants



ECOLE DE FOOT LIMARGUE SEGALA 96



16 ans, c'est une catégorie d'âge mais cela correspond aussi aux années d'existence de notre école de foot.

Cela veut dire qu'il ya des jeunes en U19 qui ont fait tout leur apprentissage à l'EFLS. Le travail des éducateurs commence à porter ses fruits et les résultats s'en font ressentir. Les U15, U17 et U19 obtiennent de bons résultats et les petites catégories sont bien pourvues en effectif.

Il est à noter que nos U15 évoluent sur le site de « Buzat » avec les entraînements le mercredi soir et matchs de championnat et coupe le samedi. Cette catégorie vient de terminer 1^{ère} de la phase aller et va donc accéder au Championnat de Ligue pour la 2^{ème} partie. Bravo à ces jeunes et à leurs éducateurs. De beaux matchs en perspective à voir à Issendolus.

L'implication des communes du canton, de l'intercommunalité et de la région ainsi que différents sponsors nous permet de réaliser des opérations innovantes sans déroger à la règle de la pratique d'un sport dans un esprit d'égalité, de convivialité et d'intégration.

Il ne nous reste plus qu'à vous souhaiter en notre nom et en celui de tous les dirigeants une bonne année footballistique, en espérant vous voir nombreux au bord des terrains.

Les co-présidents

Yves Louargant – Serge Quercy



EQUIPE U15

SOCIETE DE CHASSE COMMUNALE

LE CLUB SAINT HUBERT

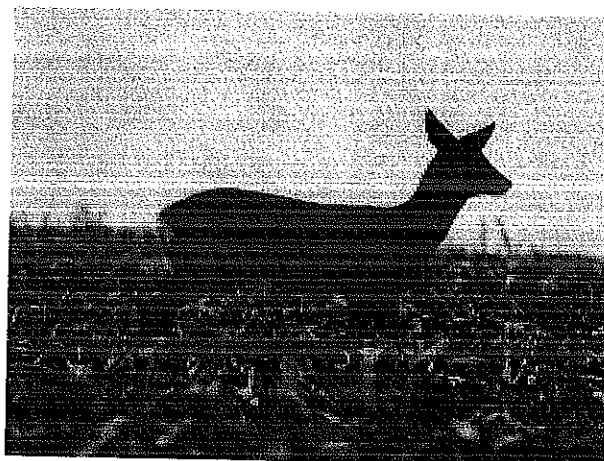

*Vous présente ses meilleurs vœux de joie, bonheur, santé,
pour l'année 2013.*

La saison 2011/2012 s'est terminée avec l'organisation de 4 battues où 10 chevreuils et 12 renards ont été tués.

Lors de l'assemblée générale 2012/2013, la présentation du rapport financier a fait apparaître un solde positif.

Le bureau a été renouvelé et se décompose ainsi :

Président d'honneur : M. Dellac Patrick

Président : M. Landes Delpon Vincent

Vice-président : M. Gestes Guy

Secrétaire : M. Molinier Louis

Secrétaire adjoint : M. Adgié Bernard

Trésorier : M. Esteves de Oliveira José

Pour la saison 2012/2013 la fédération de chasse nous a délivré 15 colliers pour les chevreuils.

A ce jour nous avons fait deux battues :

- Le dimanche 16 septembre au matin : 1 chevreuil tué plus 2 renards
- Le dimanche 28 octobre : 6 chevreuils tués plus 3 renards

La prochaine battue aura lieu courant février.

En 2012, un lâcher de faisans a été effectué le jour de l'ouverture.

La société de chasse tient à remercier tous les chasseurs et les non chasseurs pour leur travail au sein de la société de chasse communale malgré les nouveaux règlements, donc le schéma départemental de gestion cynégétique (signé le 03 octobre 2012 que vous pouvez consulter sur le site de la fédération) qui va compliquer un peu plus la chasse, et autres difficultés.

Le bureau

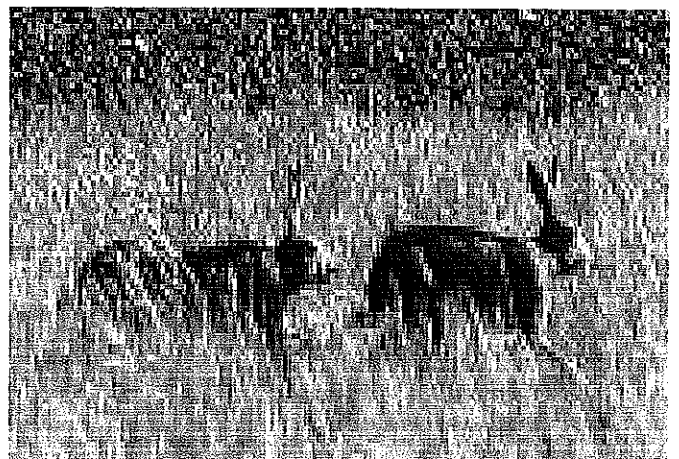

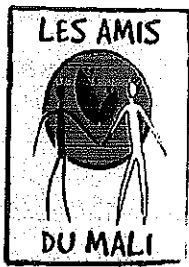

ASSOCIATION LES AMIS DU MALI

Association créée en 1999, née d'un jumelage entre un village du Mali, Mambila, et Issendolus, votre village.

Bref rappel de ce partenariat:

C'est un projet de développement intégré à la Communauté villageoise. Il porte sur 3 axes : l'éducation, la santé, les activités génératrices de revenus.

Vous avez suivi, au fil des années, l'évolution du projet.

Tous les enfants du village sont maintenant scolarisés en primaire.

Le second cycle, ouvert en 2011, permet aux élèves de continuer leurs études au village jusqu'en 9ème année (soit notre 3ème de collège). En 2011-2012, 305 jeunes villageois étaient scolarisés.

Les structures autour de l'école (librairie, association de parents d'élèves, comité de gestion, bibliothèque) permettent, avec les enseignants (6 en primaire, 5 en secondaire) de faire de Mambila un lieu exemplaire de scolarisation.

Un centre de santé villageois fonctionne avec l'aide d'une matrone (sage-femme) et l'appui du CESCO (centre de santé communautaire)

Les activités génératrices de revenus que sont le maraîchage, la couture, le moulin, la friperie, la banque de céréales, la banque d'arachides, rapportent des revenus aux villageois et assurent une vie plus facile.

Avec notre aide financière, le village de Mambila, a mis en place des structures de fonctionnement, gérés remarquablement par des comités de gestion tels que la banque de sécurité alimentaire, la coopérative agricole, le micro-crédit, la gestion de l'eau, le foyer des jeunes...

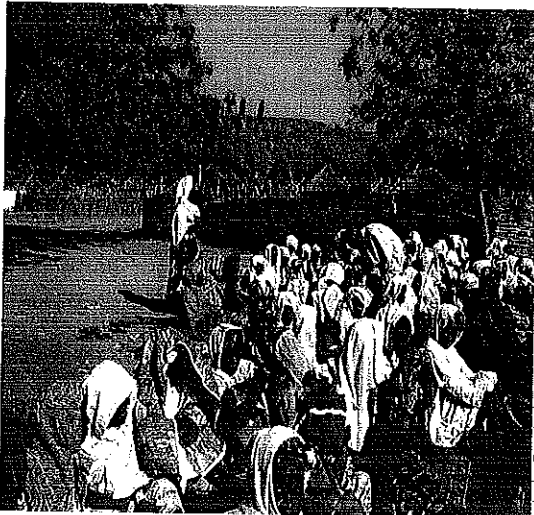

Les femmes du village en concertation

Tous les ans, jusqu'en 2011, des membres de l' Association partaient au village pour négocier les projets avec la communauté villageoise et les différents comités.

Les missions de 2011 et 2012 n'ont pas pu avoir lieu à cause des graves problèmes politiques que connaît le Mali

Nous avons des contacts fréquents avec nos amis maliens à qui nous manquons beaucoup.

Nous recevons régulièrement les compte-rendus du comité de suivi malien

Nous continuons à les aider à financer des projets très importants pour leur développement tels qu'un puits à grand diamètre permettant l'irrigation de la plaine, le renforcement des diguettes...

Notre immense joie c'est de savoir que ce partenariat a porté ses fruits. Dans la tourmente que vit ce pays, Mambila et ses habitants s'organisent, résistent aux problèmes d'analphabétisme, de famine, de risques majeurs de santé.

Leur organisation, à travers des structures fortes et soutenues par tous, font la démonstration que le développement en Afrique est possible si les villageois sont acteurs de leur devenir.

Dans ces moments difficiles, il est important que Mambila, la Commune de Balan-Bakama se sentent soutenues par Issendolus, leur village frère. Venez nous rejoindre

Le bureau

LE CLUB DU TEMPS LIBRE

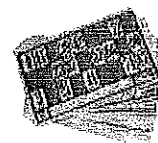

Le Club du Temps libre est heureux de vous faire part des activités de l'année 2012 :

- | | |
|-------------------------|--|
| <u>Janvier</u> | Assemblée générale
Dégustation de la galette |
| <u>Mars</u> | Quine – Comme chaque année avec le même succès
Journée stockfish à Marcolès
Visite d'une saboterie et d'une ancienne forge |
| <u>Juin</u> | Voyage de 4 jours à Marseille et Cassis, Aubagne et le village de la Treille |
| <u>Septembre</u> | Une journée détente à la crêperie de PY à Loubressac
Sortie : le Périgord, repas à la ferme, visite d'une ancienne fabrique de papiers et d'une ancienne filature
Concours de belote |
| <u>Novembre</u> | Repas de fin d'année |
| <u>Décembre</u> | Animation théâtrale |

Toutes les personnes qui aimeraient participer à nos activités seront les bienvenues.

BONNE ET HEUREUSE ANNÉE A TOUS



La paroisse d'Issendolus est depuis plusieurs années intégrée dans le groupement interparoissial de Gramat-Rocamadour qui regroupe en 2012, 17 communes et 20 clochers. Un plan d'action démarre afin de renforcer les dynamiques locales pour préserver et développer un vecteur de lien social si nécessaire à notre vie quotidienne dans nos villages. Ce plan d'action intègre :

- des projets liés au patrimoine que nous ont légué les générations précédentes et que nous aurons aussi à transmettre,
- plus d'activités culturelles,
- un volet d'entre-aide qu'il va falloir amplifier.

L'animation paroissiale permet aussi de jalonner nos vies et celles de nos proches à travers les grandes étapes que constituent les baptêmes, les communions, les mariages et les enterrements.

Concrètement pour Issendolus, nous allons faire l'inventaire de l'existant afin d'identifier des améliorations possibles et mutualisables avec d'autres paroisses. Du point de vue patrimonial, il sera aussi intéressant d'évaluer ce qu'il est possible de faire pour sauver la magnifique salle capitulaire du l'Hopital-Beaulieu.

Du côté du culte, nous avons un engagement d'au moins une messe par mois à Issendolus en plus des cérémonies particulières (mariages et défunts). Nous essaierons de redonner à la fête de Sainte Fleur qui nous est si chère, la dimension qui fut la sienne il y a encore peu de temps. Cette année, un effort particulier est souhaité autour des crèches du secteur pour que Noël soit un temps fort de partage et de convivialité. Comme d'autres paroisses, nous ferons de notre mieux pour que notre belle église soit accueillante à travers cet événement. Suite aux propositions qui seront faites par notre communauté paroissiale, nous examinerons les actions à mener pour améliorer l'entre-aide, qu'elles soient spécifiques ou s'appuient sur les structures du secteur interparoissial comme le Secours Catholique ou la visite aux malades.

Ce bulletin municipal est aussi une opportunité pour remercier Gisèle Lafon pour tout ce qu'elle a donné dans l'animation paroissiale d'Issendolus pendant de longues années parfois contre vents et marées et avec beaucoup d'abnégation. Gisèle souhaite prendre un peu de recul, ce qui est compréhensible, mais reste bien présente, nous sommes nombreux à être son obligé.

Au premier trimestre, toutes les paroisses seront visitées par le prêtre responsable du secteur. Si vous souhaitez le rencontrer lors de sa venue ou si vous avez besoin quel qu'en soit le moment : 06 19 76 16 04

Très bonnes fêtes de Noël dans la paix et la joie et que la nouvelle année 2013 qui sera marquée par le millénaire de Rocamadour, voit vos vœux exaucés.

Francis Kovacs

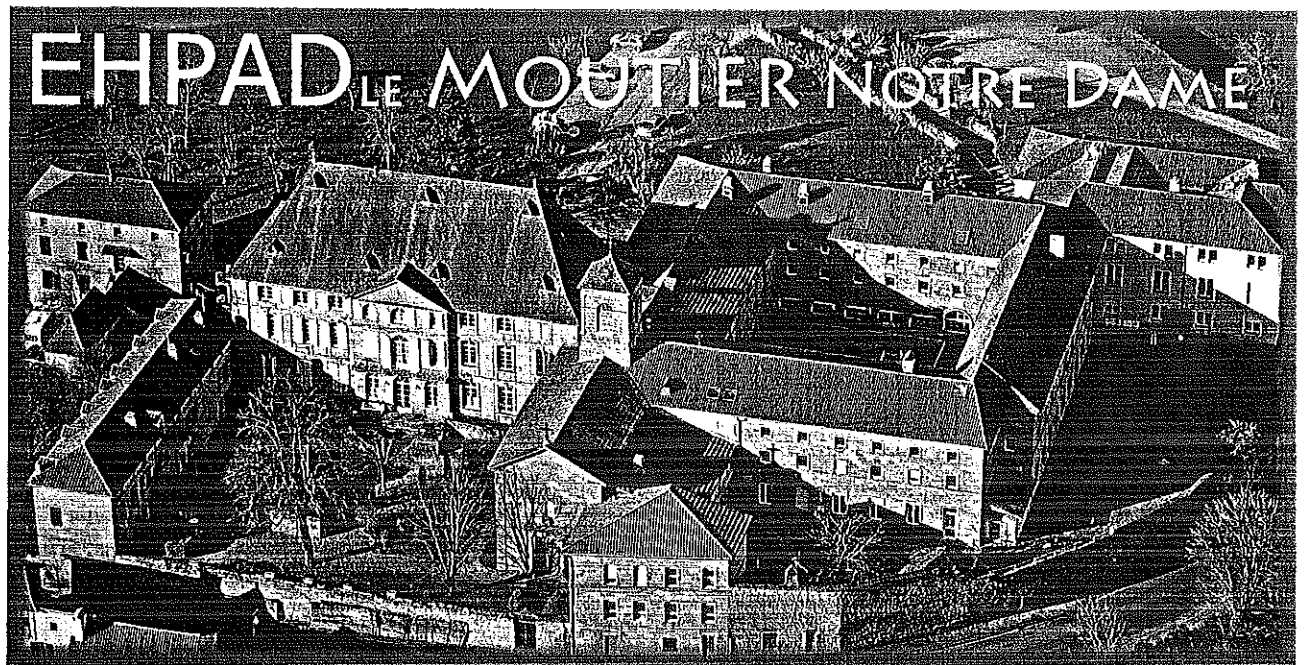

Historique :

1843 : achat du château le Galau par des Bénédictines (foyer logement actuel) dans le but d'ouvrir un établissement éducatif pour jeunes filles.

1847 : construction de la chapelle, du couvent et du cloître avec l'aide de la municipalité et de la population. Dans l'enceinte, une ferme fournit les produits de base.

- jusqu'à 130 religieuses vécurent là, en quasi autonomie.
- de 1960 à 1968 elles n'étaient plus que 5 et sont reparties dans leur maison mère d'Angers.
- 85 religieuses sont enterrées dans le cimetière du couvent.

1968 : M. Jean-Gabriel COSTES, alors maire de Lacapelle-Mal, crée la maison de retraite **association le Moutier Notre Dame**.

1972 : la direction de la maison est confiée aux filles de la charité de Saint Vincent de Paul, dont Sœur SEYRAL fut l'animatrice principale.

Depuis 1986 : Mme BOUSSAT dirige l'établissement, avec toute la ferveur qu'on lui connaît.

1990-2006 : rénovation et mise aux normes de tout l'établissement (cuisine, chambres, espaces et locaux collectifs, salle à manger, toitures)

réalisation de l'espace Alzheimer.

A ce jour, la rénovation intégrale de l'**HEPAD** présente une capacité d'accueil de **78 lits** dont **14 pour les personnes atteintes d'Alzheimer** et emploie un **personnel de 41** équivalents temps plein de plus en plus qualifié et d'un médecin coordonnateur.

- chambres individuelles avec douche et WC
- local paramédical : kinésithérapeute, pédicure
- salle d'activités manuelles
- bibliothèque
- salon de coiffure
- salle pour le service du culte

Vie sociale dans l'Ehpad :

tous les matins lecture du journal

Lundi : gym douce , aide à la marche

Mardi : activités manuelles

Mercredi : activités musicales, chants

Jeudi : jeux de réflexion, jeux de société

Vendredi : activités diverses, pâtisserie

Visite du chenil de Gramat

Visite d'une fabrique de cabécous

sorties restaurant

promenades autour du lac

repas de Noël partagé avec familles et membres du Conseil d'Administration

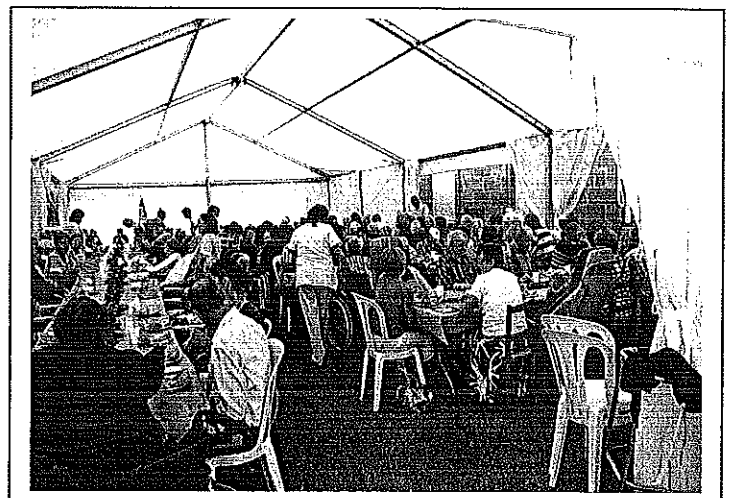

16 juin : repas champêtre sous chapiteau

La direction et toute son équipe restent à votre disposition pour vous informer et vous proposer la visite de l'établissement.

Tél : 05 65 40 82 76

@ lemoutiernd@wanadoo.fr

Les réalisations 2012 :

- Aménagement des locaux administratifs.

Après 13 années d'existence les personnels administratifs ont pu s'installer dans des locaux appropriés aux besoins. Dans ce bâtiment nous trouvons 12 bureaux et une salle de réunion qui peut accueillir 50 personnes.

Nos anciens locaux sont prêtés à l'Association des Restos du Cœur pour partie, et le reste du bâtiment est loué au SMIRTOM du Pays de Figeac.

Les projets en cours :

- L'aménagement de la plaine de jeu d'ANGLARS se poursuit.

Nous verrons cette année la construction des vestiaires ainsi qu'une salle des goûters. Après avoir réduit le projet et augmenter sensiblement le taux de subvention nous porterons cette opération sereinement.

- La réhabilitation de la décharge d'AYNAC est en cours.

Après avoir exploité ce site pendant plus de 30 ans, nous devons aujourd'hui le remettre en état avec des prescriptions particulières.

Une réflexion est lancée pour étudier la possibilité d'installer sur ce terrain des panneaux photovoltaïques au sol.

Les décisions de l'année :

- La réflexion sur l'évolution du service de collecte d'ordures ménagères est arrivée à son terme.

Nous transférons le service au Syndicat Mixte Intercommunal de Traitement d'Ordures Ménagères de FIGEAC (SMIRTOM). Cela ne change rien pour le contribuable, seuls les personnels, les biens matériels font désormais parti du SMIRTOM. Les bennes partiront toujours depuis LACAPELLE et les déchargements se feront au même endroit (Figeac et St-Jean La Gineste).

- Le projet de santé s'organise autour du bureau d'étude que nous avons missionné.

Le travail important mené par l'ensemble des personnes concernées par la santé sur notre canton devrait aboutir au cours du premier semestre.

- La voirie n'a pas fait l'objet cette année d'investissement.

Après consultations, le prix élevé, la difficulté d'accès au financement et l'avance prise les années antérieures ont motivé notre choix. Cependant les travaux d'entretien se sont poursuivis et en 2013 un programme d'investissement sera effectué.

Nos réflexions :

- La loi fait obligation aux Préfets d'organiser une réflexion dans chaque département sur la Coopération Intercommunale.

Nous n'échappons pas à cette règle qui a conduit les élus de ce secteur, après avoir réfléchi sur un élargissement avec LATRONQUIERE et LIVERNON, à étudier désormais la possibilité de se regrouper avec FIGEAC. Les décisions définitives seront prises courant 2013. Vous serez tenus informés sur cette question centrale.

- La vie de la collectivité autour de ses compétences se poursuit.

Je vous invite à en découvrir le détail dans le prochain bulletin de la Communauté à paraître courant janvier.

Un télécentre en Cause Ségala Linnirque

Indépendants

Entreprises

Particuliers

Salariés

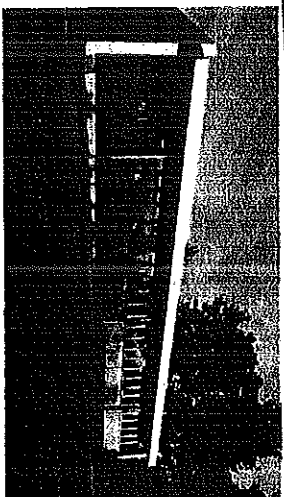

Comment

Ça marche?

A Lacapelle-Morival



Réservations et renseignements :
www.teletravail-massif-central.com

MISE A DISPOSITION GRATUITE

- 2 bureaux de télétravail

SOCLE DE BASE

- Accès internet
- Téléphone
- Ordinateur portable à disposition
- Accès à l'imprimante en réseau, photocopies, fax, scanner

MATERIEL

- Bureau + 2 chaises + fauteuil
- Etagères

SALLE DE REUNION

- Tables, chaises
- Accès internet
- Vidéo projecteur (gratuite une fois par semaine)

HORAIRES D'OUVERTURE

- Du Lundi au Vendredi de 8h00 à 19h00
- En cas de fermeture des locaux, accès 24h/24 et 7 jours sur 7 (double des clés)

ACCESSIBILITE

- Aux personnes à mobilité réduite

RESERVATION DES BUREAUX

- Sur le site internet: www.teletravail-massif-central.com



Association Ségala-Limargue - 2012

Le 13 Octobre dernier, l'Association Ségala-Limargue (ASL) donnait rendez-vous à ses adhérents, partenaires, usagers, élus locaux, et plus largement aux habitants, pour partager une journée de fête à AYNAC à l'occasion de son trentième anniversaire.

Un rendez-vous haut en couleurs où se sont côtoyés dans la convivialité et l'inter-génération tout-petits, enfants, adolescents, adultes et personnes âgées.

Diverses expositions, animations, ateliers ont ponctué cette agréable journée qui a été l'occasion pour l'ASL d'accueillir près de 350 personnes.

Créé en 1982 à l'initiative de quelques acteurs locaux de 6 communes du canton de Lacapelle-Marival, cette association rayonne 30 ans plus tard sur plus de 40 communes du Ségala et du Limargue. Elle concerne 900 familles adhérentes et usagers, plus de 80 entreprises et associations locales et emploie 50 salariés dans les différents domaines d'intervention des Centres Sociaux (petite enfance, enfance jeunesse, culture, prévention, loisirs, informatique, insertion socio-professionnelles,...).

Invités par la voix enthousiaste et pleine d'entrain de Gilbert, animateur commentateur du jour, les participants ont pu, au gré de leurs envies, s'adonner au plaisir des jeux traditionnels, laisser leur empreinte sur la fresque graff géante, s'initier à la fabrication du jus de pommes,

de la grillée de châtaignes et de la vannerie, à la peinture acrylique, à l'utilisation de tablette numérique, ou tout simplement savourer de bons souvenirs à travers les expositions photos et pour les plus petits goûter au plaisir du maquillage.

En fin d'après-midi, l'assemblée générale de l'ASL s'est tenue dans une ambiance champêtre quelque peu fraîche, pendant que dans la salle des fêtes une équipe de bénévoles et de salariés s'activait autour des préparatifs de la soirée.

Georges FRESCALINES s'est plu, devant une assistance attentive, à retracer une riche rétrospective de l'ASL, ponctuée par de nombreuses illustrations et anecdotes.

La fresque de graff a été ensuite présentée et commentée et chacun a pu y reconnaître sa contribution sur un fond multicolore d'où ressortaient des mots clefs marquants exprimant l'histoire et les valeurs portées par l'ASL.

"Par cette œuvre collective, nous avons voulu créer un symbole puissant pour donner par le présent de la couleur au futur", lançait Rémi l'animateur de cette réalisation.

Un apéritif, puis un buffet, étaient ensuite proposés aux participants, animés par le twirling bâtons les Merlivoises et le Traïtou du Ségala.

Autre point d'orgue de cette soirée, le temps du dessert, préparé par Gilberte, Alain, Fatoma, Claudine et Josette, bénévoles de l'association et artistes en pâtisseries.

Ce régal sucré était précédé par un soufflé de bougies par 30 personnes symbolisant la diversité des acteurs de l'ASL. Cette soirée s'est clôturée par une prestation musicale présentée par les professeurs de l'école de musique Ségala-Limargue.

Une pleine réussite pour ce rendez-vous des 30 ans qui a été l'occasion de se remémorer d'agréables souvenirs, de mesurer le dynamisme du présent, et de l'inscrire dans de nouvelles aventures à construire ensemble.

Dans le cadre de ces animations, l'association propose :

PARTAGEONS NOS TALENTS, NOS EXPERIENCES, NOS PASSIONS

Créons des temps de convivialité, échangeons des savoirs, des pratiques, des expériences.

Les thèmes sont définis en fonction de propositions faites par les habitants du territoire. Ces temps de rencontre s'organisent sur le principe de la réciprocité et de la gratuité.

Samedi 25 mai à 14 h 30 Salle des Fêtes d'ISSENDOLUS

Charline et Jean-Marc LAFON vous initient à la fabrication de la pâte feuilletée, pâte à brioche, pâte à choux.....

Le nombre de places est limité : Inscrivez- vous au 05 65 38 98 17

(participation gratuite)

Pour nous joindre :

- **LEYME, 46120**
 - *Siège Administratif, Rue principale – Tél. : 05/65/38/98/17 – Fax : 05/65/38/99/94*
 - *ALSH / Restaurant Scolaire – Tél. : 05/65/40/36/69*
 - *CYBER TIC pour TOUS – E Mail : jmmondolfo@cyber-base.org*

- **LACAPELLE-MARIVAL, 46120**
 - *Centre social RD 940, face au crédit Agricole – Tél. / fax : 05/65/11/07/98*
 - *Ecole de musique RD 940, face au crédit Agricole – Tél. / fax : 05/65/11/07/98*
 - *RAPE "les petites Mains" rue Fricou – Tél : 06/30/30/30/80*

Le Patrimoine d' Issendolus en 2012

L'Eglise Saint Julien d' Issendolus :

La partie ancienne date de l'époque romane. L'abside et la travée de chœur sont sans doute du XII^{ème} siècle. On aperçoit, à l'extérieur, les contreforts. Les modillons ont disparu, cassés à la masse... Sur l'ancien niveau de toit du chevet, une surélévation a été réalisée, sans doute vers la période gothique. Des travaux importants auraient eu lieu en 1736. Le premier cimetière était attenant à l'église.

La voûte de l'abside est en cul-de-four. Une torsade décore le bord arrondi de cette voûte bien éclairée par la coupole à lanternon. Une statue de la vierge, en bois polychrome de 98 cm de haut date du XVIII^{ème} siècle. M.Esteves de Oliveira a refait la porte du tabernacle et a sculpté une croix de Malte dans le bois.

L'église est dédiée à Saint Julien (soldat) dont la statue se trouve dans la chapelle de Sainte Fleur à gauche, en rentrant. De l'autre côté de l'autel, se trouve la statue de Saint Jean-Baptiste, deuxième patron de l'église conventuelle du monastère de l'hôpital Beaulieu, construite en 1617, consacrée le 24 juin de la même année et détruite au moment de la Révolution. Dans cette même chapelle, on trouve une statue de Sainte Fleur, un très beau vitrail du XIX^{ème} siècle, représentant le miracle des roses, un bas-relief en bois

polychrome de la fin du XVII^{ème} siècle et une chasse en verre qui renferme une statue de cire allongée représentant Sainte Fleur en habit de l'ordre de Malte. **Ce gisant a été conservé pendant plus de deux cents ans au couvent de la visitation à Saint Céré. Il a été remis à la paroisse d'Issendolus le 8 octobre 1978.**

Les reliques de Sainte Fleur sont vénérées dans notre église depuis 1860.

Une bannière de Sainte Fleur, brodée à la main, nous a été offerte en 1996 par une association qui brodait tous les Saints de France.

Un tableau peint par un habitant d'Issendolus représente Sainte Fleur ayant la vision d'un ange.

Une plaque, en hommage à la bienheureuse Galiotte de Sainte Anne, rappelle le souvenir d'une grande prieure du monastère.

L'église d'Issendolus a été restaurée en 1994 / 1995.

Le sol, en ciment, a été recouvert d'un dallage en pierre en 2011.

La croix de Malte est visible sur les trois autels, sur les limites arrondies du chœur et au sol. C'est une croix pattée.

On la représente aussi par une croix à huit pointes : la croix du vêtement de Sainte-Fleur.

L'Abbaye de l' Hôpital-Beaulieu

En 1236, Gerbert de Thémines, homme noble, et son épouse Dame Aigline de Castelnau fondent un hôpital au lieu-dit Pech-Vilaugès. Le but de cet hôpital était de soigner et d'héberger gratuitement des malades, des voyageurs, des pèlerins, des orphelins ou des enfants abandonnés.

En 1245, Géraud de Barsac, évêque de Cahors, donne l'église d'Issendolus et ses appartenances pour le service de l'hôpital.

Gerbert et Aigline entrèrent en religion, dans le monastère mixte qu'ils avaient fondé et y vécurent jusqu'à leur mort, vers 1270.

Le 19 juillet 1259, Gerbert et Aigline offrent leur fondation aux hospitaliers de l'ordre de Saint Jean de Jérusalem qui deviendra en 1309, l'ordre souverain de Rhodes puis de Malte en 1530.

En 1291, tous les frères partent pour Chypre. A partir de cette date, ce sont uniquement des religieuses qui vont vivre leur règle sous la conduite d'Aigline II, petite-fille des fondateurs. On parlait alors du « **Moustier de Dame Aigline.** »

Sainte Fleur (1309/1347) fut religieuse dans ce couvent.
On lui attribue 109 miracles.

Pendant près de 600 ans, les dames de l'ordre de Malte dirigèrent cette communauté qui comprenait abbaye, hôpital, hospice, hôtellerie, maison d'éducation pour les jeunes filles et exploitation agricole sur une superficie de 3 hectares.

Après les guerres anglaises qui mirent à mal les bâtiments, **trois prieures firent reconstruire et aménager le monastère de 1463 à 1540.**

De 1615 à 1618, fut élevé le grand mur d'enceinte de 715 m de long et de 7 m de haut. L'eau était amenée depuis une source située à 3 km par des canalisations en bois.

Sous Galiotte II, elles furent remplacées par des canalisations en terre cuite.

Le comité révolutionnaire de Figeac, en 1793, chassa les religieuses, fit brûler les archives et le mobilier et vendit les bâtiments comme biens nationaux. L'église du couvent servit de carrière pendant le XIX^{ème} siècle.

Il ne nous reste plus aujourd'hui que des ruines La salle capitulaire de 20 m de long sur 7 m de large est en train de s'effondrer. Il reste les vestiges de la chapelle avec de beaux médaillons en clé de voûte, le puits, le corps de garde et deux tours de garde. Quatre propriétaires ont chacun une partie de ces lieux si chargés d'histoire.

L'Hôpital-Beaulieu est depuis 1793 un hameau de la commune d'Issendolus.

Références :

Jacques Juillet

Les 38 barons de Castelnau(1971)

Les Commanderies du Haut-Quercy (1975)

Les Grandes Prieures...(1989)

La Tour : (proche de l'église)

Cette tour est le seul vestige du château que possédaient, à Issendolus, les seigneurs de Thémynes.

Elle a été la demeure des enseignants avant de devenir le presbytère. Elle a cessé ses fonctions de presbytère au départ de l'abbé Cayla. La commune a entrepris la rénovation de l'ensemble en 1996/1997.

Sur la façade de cette tour, louée par la commune à des particuliers, se trouve un cadran solaire.

Les oratoires :

Un petit oratoire a été construit en face l'entrée de l'église.

Un deuxième a été construit sur la place de Buzat.

Ce dernier servait au moment des Rogations

Les portes remarquables :

Deux portes surmontées d'un motif en accolade

Une porte avec linteau original et daté de 1780

Une porte ancienne non rénovée datée de 1772

Une porte avec linteau décoré daté de 1848

Ces 5 portes sont visibles sur des maisons particulières de l'Hôpital- Beaulieu.

Une porte dont le linteau, daté de 1810, présente une tête sculptée à Lacoste.

Les croix :

L'érection d'une croix était avant tout un témoignage de foi. Le rayonnement religieux de l'Hôpital fondé en 1236, la présence de nombreux pèlerins sur « lo camin romieu » qui traversait notre commune, la dévotion à Sainte Fleur ont contribué à maintenir cette foi et expliquent pour une bonne part la profusion des croix.

A l'origine, il y avait surtout **des croix en bois** car elles étaient plus faciles à faire. Ces croix sont le signe d'une pérennité d'occupation. On en compte 7 sur Issendolus.

Viennent ensuite **les croix en fer forgé** : Elles sont souvent l'œuvre d'un artisan local. On en compte 10 plus une petite, en fer rond.

Les croix en fonte ont été fabriquées en série. La fonte est cassante et plusieurs croix, endommagées, ont dû être réparées ou remplacées. Elles sont apparues au siècle dernier. Nous en avons encore 7.

Nous avons **trois croix en pierre** : celle de Lacoste, celle de Gabaudet et celle de l'ancien cimetière.

Nous avons **deux calvaires** :

-*dans le bourg*, une grande croix en fer forgé sur son socle de pierre avec un emmarchement à trois degrés,

-*à Marche*, une grande croix de pierre (brasier) ornée d'un Christ sculpté, en pierre, sur un socle avec emmarchement à deux degrés. Chaque bras de la croix était muni d'une boule sphérique. Il en manque une sur l'un des bras latéraux. Sur ce calvaire, figurent l'inscription « **Vieillescaze** » et la date « **1859** ».

Les dolmens

Les dolmens sont des sépultures multiples qui datent environ de 2500 ans avant Jésus-Christ. Voici une liste de ceux de notre commune. Cette liste n'est pas exhaustive. On peut encore espérer trouver d'autres dolmens.

La Pierre Levée près de la D 840 à la sortie de L'Hôpital en allant sur Thémines.

Gabaudet 1 La Devèze

Gabaudet 2 La Devèze

Ces deux dolmens sont classés aux monuments historiques.

Gary (les Girbes) dolmen inscrit aux monuments historiques.

Le Causse de Gabaudet 1 dolmen partiellement détruit.

Le Causse de Gabaudet 2 (vestiges)

Souilhol (vestiges)

Pech Héritier (vestiges)

Entre Gary et Armand **un dolmen a disparu..**

Beaupendu (nombreux tumulus)

Pour plus de détails, vous pouvez consulter en mairie les bulletins municipaux numéros 8,11,14 des années 1993,1996 et 1999.

Les caselles :

Ces constructions en pierre sèche, encore visibles sur nos causses ont été construites au 19^{ème} siècle. Les pierres calcaires utilisées sont gélives et ces caselles ne peuvent guère durer plus de 200 ans si l'on n'en prend pas soin. A Issendolus, on peut en dénombrer 80 environ mais peu sont en bon état.

Le principe de construction :

On élevait un mur de base circulaire de la hauteur de l'entrée. Puis on construisait la voûte encorbellée, recouverte ou non de lauses. Le principe de l'encorbellement consiste à superposer des assises de pierres débordant les unes sur les autres en rétrécissant l'ouverture jusqu'à ce qu'elle puisse être fermée par une simple dalle qui est souvent une **Pierre plate discoïdale**.

Le pont sous la D 840 :

Le ruisseau du Morou qu'il enjambe se jette peu après dans une perte et continue son trajet sous terre. Le lieu où se trouve ce pont s'appelle Ocabo Riou, c'est-à-dire ruisseau qui s'achève. Ce ruisseau à débit irrégulier peut déborder et on voit sous le pont les différentes marques des crues.

Puits et Fontaines :

Situé dans ce haut lieu de la Résistance, le **puits de Gabaudet** a été restauré à l'automne 1998, selon les conseils du CAUE du Lot (conseil d'architecture d'urbanisme et de l'environnement). Ce petit édifice de plan ovoïde est un puits de grande dimension (4 m 60 dans son plus grand diamètre). Il n'est pas très profond. La profondeur de la citerne est de 3 m au-dessous du niveau du sol.

La fontaine des **Grésals** se trouve vers Vialoze.

La fontaine de La Canétie et la « font de Ticla », en contrebas de la route qui va de Buzat à Lacanétie, ont été restaurées.

A **Vernique**, il y a deux fontaines.

La Gourgue, avec ses anciens lavoirs, est alimentée par le ruisseau de Lascombes dont la source a pour nom « La font del Molin ». Ce ruisseau se perd presque aussitôt après au lieu-dit la perte de l'Hôpital. **Les murets de la Gourgue ont été restaurés en 2011** grâce à l'aide du Parc Naturel Régional des Causses du Quercy. A côté, se trouve une fontaine. On parlait autrefois de fontaine miraculeuse...

« la font » en occitan = la fontaine.

Les fours :

Jusqu'à la révolution, les habitants des campagnes étaient obligés de cuire le pain au « **four banal.** »

Ce terme, qui signifie aujourd'hui commun, désignait, au temps des seigneurs, des choses qui étaient en leur possession et dont l'utilisation était obligatoire, moyennant redevances, pour toute la communauté : ex : le moulin banal, le pressoir banal, le four banal...

A Issendolus, on peut encore voir quatre fours communaux :

Celui de **Gary**, qui a fonctionné jusqu'en 1960 et qui a, au moins, 160 ans.

Celui de **Malpial**, dans lequel M. De Just faisait cuire son pain en 1990 et qui, depuis, a été testé plusieurs fois.

Celui de **Touleyrou** .

Celui de **Soulestrein** avec son fournil attenant.

Les couvertures de ces fours ont été restaurées mais ils ne sont pas en parfait état de fonctionnement.

La construction de notre moulin à vent est certainement liée à celle du couvent de l'Hôpital-Beaulieu qu'il alimentait autrefois en farine et en son. La bâtisse est toujours là mais les ailes ont disparu. Le toit a été refait. Désormais, il est fixe. Son propriétaire l'avait aménagé en habitation. **L'ancien moulin à vent** appartient aujourd'hui à la commune d'Issendolus.

Christiane Cayrol

Les photos qui accompagnaient ces pages ont été exposées à Lacapelle Marival avec celles des autres communes du canton du 28/04/ au 01/05/2012 et du 4 au 8/05/2012.

Cette expo des Eléments du Patrimoine Architectural du Canton peut être prêtée aux communes qui en feront la demande.



L'avancée

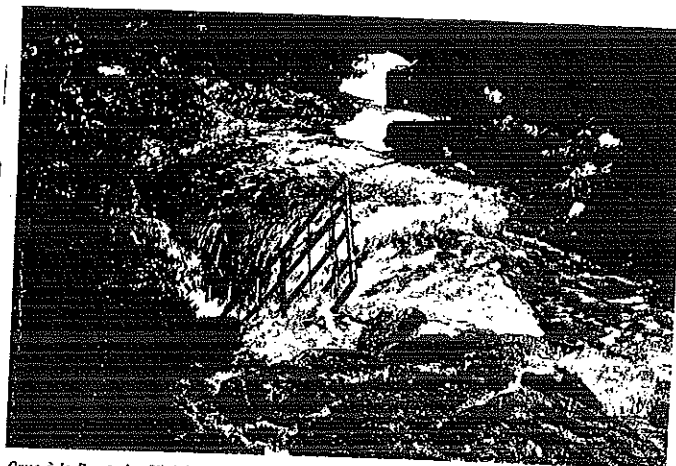

Crue à la Bargade. Cliché Thierry Maillard.

des explorations souterraines

depuis

Lot

Creux de la Bargade Issendolus

Cette perte se situe dans une vallée sèche au sud du village d'Issendolus.

Le ruisseau de Morou se perd deux kilomètres en amont sous le pont de la route nationale n°140. En période de forte pluviométrie, ce ruisseau sature cette première perte, puis une seconde.

Il inonde ensuite cette ancienne vallée débouchant à Gramat-sur-l'Alzou pour venir se perdre au creux de la Bargade (dépression sur le côté gauche de la vallée). Tous les trente ans, aux dires des anciens, le ruisseau passe

par-dessus et continue jusqu'au hameau de Saint-Chignes (deux kilomètres en aval).

Cette perte fait partie de l'Ouyse souterraine et vient se connecter dans le réseau des Vitarelles. Elle semble constituer l'amont de l'affluent de la Méduse.

Lors d'une crue mémorable, le 11 novembre 1999, un trou de soixante centimètres de diamètre est ouvert au fond de cette cuvette. L'ACL entreprend la désobstruction. Six séances seront nécessaires entre le 2 et 30 septembre 2000 pour atteindre, par une succession de ressauts et de puits, un siphon à la cote -45 m. L'entrée est busée à l'aide de pneus de tracteur afin de limiter l'absorption des cailloux, racines, feuilles. Les désobstruc-teurs sont A. Andrieu, M. Bavay, C. Deschamps, P. Clazer, B. Cayre, P. Dutarte, T. Maillard, G. et B. Perrier, N. Wioland, P. Vergon. En juin 2001, Jean-Claude Collette franchit ce siphon (55 m ; -5 m) argileux. Il découvre quarante mètres de galerie confortable (cinq mètres de large pour trois mètres de haut) et s'arrête sur un deuxième siphon à 95 m du départ du premier.

En 2002, sur indication de Thierry Maillard, un spéléo-plongeur allemand y fait une tentative, mais

la perte de la Bargade

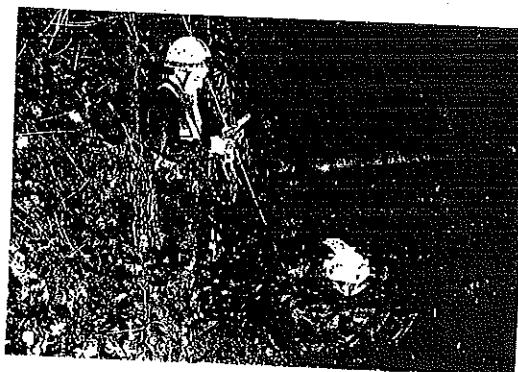

L'entrée du creux de la Bargade. Cliché Thierry Maillard.

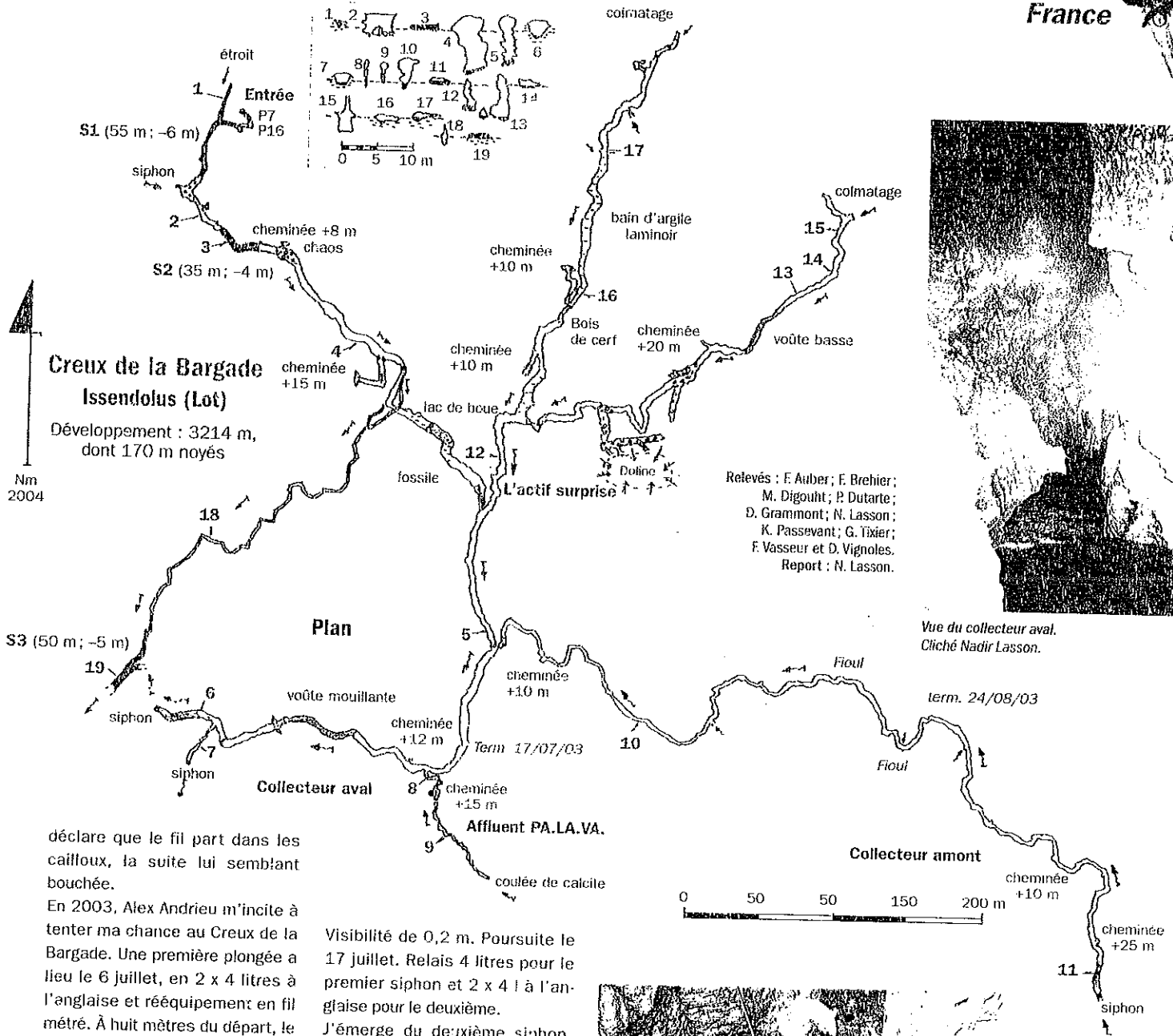

Vue du collecteur aval.
Cliché Nadir Lasson.



Mise à l'eau du 1er siphon.
Cliché Frédéric Ausset.

déclare que le fil part dans les cailloux, la suite lui semblant bouchée.

En 2003, Alex Andrieu m'incite à tenter ma chance au Creux de la Bargade. Une première plongée a lieu le 6 juillet, en 2 x 4 litres à l'anglaise et rééquipement en fil mètre. À huit mètres du départ, le fil de Jean-Claude part dans le talus de cailloux mêlé de feuilles et de racines. À première vue, le passage semble obstrué, mais en passant la tête dans le rétrécissement, la voûte se relève juste derrière. Quelques cailloux sont enlevés pour passer plus facilement et une galerie de 3 x 2 m lui fait suite jusqu'à la sortie.

La mise à l'eau du deuxième siphon se fait sur une plage de boue mélangée à des brindilles. Le départ semble confortable.

Rapidement, le plafond se rapproche du sol (quatre mètres de large pour 0,6 m de haut). Dix mètres de raclement plus loin, le sol et le plafond se dérobent (hauteur de deux mètres).

Inquiet quant au positionnement du fil dans le laminoir pour le retour, je stoppe à vingt mètres du départ (-4 m) à la base d'un talus qui sent la sortie... Topographie au retour.

Visibilité de 0,2 m. Poursuite le 17 juillet. Relais 4 litres pour le premier siphon et 2 x 4 l à l'anglaise pour le deuxième.

J'émerge du deuxième siphon, quinze mètres plus loin (35 m; -4 m). Une galerie basse se poursuit sur quarante mètres avant de déboucher dans une salle encombrée d'un chaos, freinant l'expulsion des cailloux stockés dans les deux siphons.

Je dépose mon attirail car là, j'y crois! Au pied de l'éboulis, un petit actif sort de ce dernier. Poursuite au pas de course. La galerie fait par endroits 5 x 8 m. Cent quarante-cinq mètres après le deuxième siphon, l'actif se perd dans une conduite récente (de faibles dimensions). En face, le conduit fossile se poursuit avec les mêmes dimensions.

Après 150 m de course, je retombe sur un actif avec un débit nettement supérieur à celui perdu peu après la sortie du deuxième siphon : rivière de 1,5 x 5 m, aux parois travaillées par l'eau, sans la moindre trace d'argile, le tout

creusé dans un calcaire dolomitique (brun). Au loin un bruit sourd se fait entendre et j'arrive sur... un collecteur (à 385 m du deuxième siphon). La rivière fait maintenant deux mètres de large et le plafond est à sept mètres de haut, agrémentée de belles marmites et avec une eau limpide.

Arrêt, une centaine de mètres en aval, sur rien! De nombreux départs sont entrevus (443 m de première dont 150 m de topographie).

On remet le couvert le 24 août avec Frank Auber, assistés par le S3C, le Spéléo-club de Cabrerets, le MIERS, pour le portage.

En aval, 250 m après le terminus du 17 juillet, l'actif se perd dans une galerie (1 x 1 m) extrêmement argileuse, arrêt devant un siphon.

Peu avant la galerie principale, tout aussi argileuse, se poursuit sur la droite jusqu'à un siphon (servant de trop-plein) de bonnes dimensions.



En amont, 460 m seront explorés ; arrêt sur rien. À noter qu'une forte pollution au fioul, arrivant par des concrétions, nous a provoqué de fortes nausées.

En tout, 1 055 m de topographie seront levés au total dont 760 m de première. Temps passé sous terre : 9 heures.

Au retour, un départ est trouvé à la sortie du premier siphon, se terminant également sur siphon (amont), ainsi qu'un second à 10 m dans le premier siphon. Ce dernier est exploré le 13 septembre sur une trentaine de mètres (-4 m) : arrêt dans un conduit de 1 x 0,8 m, tapissé d'argile (branche amont), avec une visibilité nulle.

Un gros coup est porté le 3 janvier 2004 à six plongeurs post-deuxième siphon (M. Dighouth - D. Grammont - K. Passevant - N. Lasson - G. Tixier - F. Vasseur), aidés par de nombreux membres du S3C, Spéléo-club de Cabrerets, H2O, soit vingt-deux participants au total.

La plongée en aval est avortée, le niveau d'eau est d'environ +5 m. Dans l'amont du collecteur, 300 m de plus sont découverts avec arrêt sur siphon.

Peu avant le siphon aval, un petit affluent (0,7 x 2 m - affluent P.A.I.A.V.A.) est exploré sur 100 m, arrêt sur coulée stalagmitique.

En s'engageant dans l'actif (l'actif Surprise) situé à la sortie du fossile, nous pensions ressortir par la perte située après le deuxième siphon. Surprise, en voyant l'orientation partir à l'opposé (nord-est).

590 m sont explorés en deux branches amont (actives) : arrêt sur rétrécissement dans chacune d'elle. D'importants volumes entrecourent parfois l'actif. Dans celle de gauche, un bois de cervidé et des ossements sont découverts dans le remplissage. De nombreuses cheminées sont repérées : 981 m de première topographiés. Temps passé sous terre : 11 heures.

Un second coup à cinq plongeurs (F. Brehier, D. Vignoles, G. Tixier, K. Passevant, N. Lasson) a lieu le 21 février et ramènera 750 m de nouvelles galeries, dans les deux branches amont de l'actif. Surprise : arrêt sur colmatage.

Dans la branche des bois de cerf, peu après l'arrêt du 3 janvier, un ramping dans la boue liquide fait suite sur 115 m.

Dans la perte après le deuxième siphon, 300 mètres de méandre (1 x 1,8 m) se terminent sur siphon.

Le développement post-deuxième siphon passe à trois kilomètres.

Ce siphon aval est plongé le 20 mars (le niveau d'eau est de +2 m par rapport à la fois précédente, la mise à l'eau se fait 65 m avant). À 100 mètres du départ (35 m depuis le niveau du 21 février), la jonction est réalisée avec le siphon aval du collecteur. Le développement total du Creux de la Bargade atteint 3214 m dont 170 m noyés. Explorations en cours.

Participants : Alexandre Andrieu ; Frank Auber ; Frédéric Ausset ;

Ces trois pages extraites d'une revue de spéléologie nous ont été envoyées par Jean Kovalczewski de Caussade que nous remercions. Cet article prouve la remarquable avancée des spéléos dans le domaine souterrain de la commune à partir du Creux de la Bargade. Le précédent article était celui de Thierry Maillard, paru dans le journal n° 15 de l'année 2001.

Issendolus vit au travers de ses associations mais aussi de ses petites et moyennes entreprises :

- **Azedo José** : Plaquiste, jointeur, plâtrier
- **Baynat Régis** : Curage bâtiments agricoles, enfonce-pieux, taillage haies
- **Castanet David** : Maçonnerie, plaquiste
- **Causses Secrétariat** : Enregistrements agricoles, secrétariat
- **Céline Fau Z'Ongles** : poses d'ongles en gel
- **Construction Delpon** : Entreprise de maçonnerie
- **Ecurie Le Parador** : Centre équestre
- **Entreprise Batut** : Carrelages, revêtement de sols, spécialiste chape liquide
- **Formule Ane** : Promenades, randonnées...
- **Jean Luc Petit** : Artisan cuir
- **Landes-Delpon Roland** : Couverture zinguerie
- **Laparro Vincent** : Camping le Teulière
- **Le potager de Nicolas** : Légumes et plants
- **Quercy Toiture** : Couvreur
- **Séverine** : Soins esthétiques, ventes de produits cosmétiques bio et huiles essentielles
- **Stéphane Arlet** : Espaces verts, clôtures, cour,.....

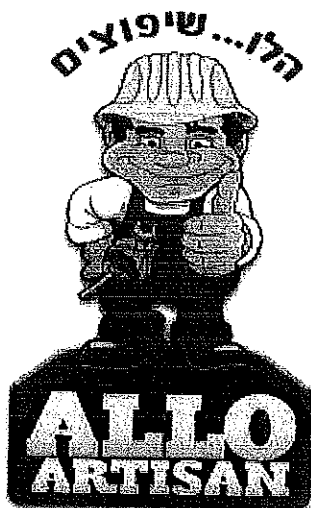

INFORMATIONS MAIRIE

FORMATION A L'UTILISATION D'UN DEFIBRILLATEUR

En France, 50 000 décès par an (source : SAMU de France) sont causés par un arrêt cardiaque inopiné ou une mort subite. Les pouvoirs publics devant ce véritable problème de santé publique, se sont engagés à remédier à cela.

Le décret n° 2007-705 du 4 mai 2007 relatif à l'utilisation des défibrillateurs automatisés externes par des personnes non médecins et modifiant le Code de la Santé Publique tente d'apporter une solution à cet enjeu national. Le défibrillateur est le premier maillon de la chaîne de secours, et permet d'améliorer très fortement les chances de survie de la victime selon de nombreuses études scientifiques. On estime que 3000 à 4000 vies pourraient ainsi être sauvées chaque année.

La COMMUNE a décidé de faire l'acquisition de deux défibrillateurs qui ont été subventionnés par l'intermédiaire de l'association « Le Club du Temps Libre » et « Issendolus Animation » par le Crédit Agricole de Gramat à hauteur de 1 200 €

Quatre personnes de la commune ont suivi la formation faite par les pompiers de Gramat pour l'utilisation de ces appareils : Mme BRUNET Josiane, Mme Marie-Josée BOS, Mme Françoise BRUNET et M. Pierre CABANES

Une séance d'information, voire de formation de la population, assurée par les pompiers de Gramat, a eu lieu au Foyer Rural d'Issendolus le vendredi 15 février 2013 .

Toutes les personnes qui souhaiteraient participer à une formation complémentaire sont invitées à s'inscrire en mairie afin qu'une nouvelle séance soit programmée.

OUVERTURE DU SECRETARIAT DE MAIRIE

LUNDI ET VENDREDI 8 H 30 – 16 H 00 sans interruption

JEUDI 13 H 30 – 19 H 30



